



25146  
 ๐ ๘๓ 2564

๒๖๖๘๓๓๓  
 ๗๖๐  
 ก

ที่ สฎ ๐๐๓๒.๓๐๗/๒๕๕๓

โรงพยาบาลไชยา ถ.รักษนรกิจ

อ.ไชยา จ.สุราษฎร์ธานี ๘๔๑๑๐

๒๕ พฤศจิกายน ๒๕๖๔

กลุ่มงานพัฒนายุทธศาสตร์สาธารณสุข  
 เลขที่..... ๖๖๓๔  
 วันที่..... ๘ ธ.ค. ๒๕๖๔  
 เวลา..... ๑๖.๕๖

เรื่อง ขออนุมัติแผนปฏิบัติการ เครือข่ายบริการสุขภาพอำเภอไชยา ประจำปีงบประมาณ ๒๕๖๕ - ๘ ธ.ค. ๒๕๖๔

เรียน นายแพทย์สาธารณสุขจังหวัดสุราษฎร์ธานี

สิ่งที่ส่งมาด้วย ๑. แผนปฏิบัติการเครือข่ายบริการสุขภาพอำเภอไชยา ปีงบประมาณ ๒๕๖๕ ๑ เล่ม

ด้วย ในปีงบประมาณ ๒๕๖๔ เครือข่ายบริการสุขภาพอำเภอไชยา ได้จัดทำแผนปฏิบัติการเครือข่ายบริการสุขภาพอำเภอไชยา จังหวัดสุราษฎร์ธานี ประจำปีงบประมาณ ๒๕๖๕ นั้น

ในการนี้ เครือข่ายบริการสุขภาพอำเภอไชยา ได้จัดทำแผนดังกล่าวเสร็จเรียบร้อยแล้ว ตามรายละเอียดตามเอกสารที่ส่งแนบมาพร้อมนี้

จึงเรียนมาเพื่อโปรดพิจารณาอนุมัติและลงนามในแผนปฏิบัติการ ดังกล่าว

ขอแสดงความนับถือ

เรียน นพ. สก. สฎ  
 - อพ.ไชยา ขออนุมัติแผนปฏิ  
 ราชกร คนของไชยา ปีระ  
 งบประมาณ ๒๕๖๕

  
 (นายศรารุท เรืองสนาม)  
 ผู้อำนวยการโรงพยาบาลไชยา

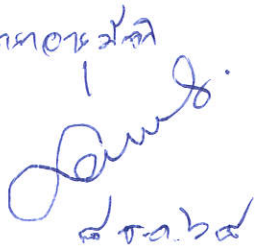
  
 drab

  
 (นายจิรชาติ เรืองวัชรินทร์)  
 นายแพทย์สาธารณสุขจังหวัดสุราษฎร์ธานี

กลุ่มงานประกันสุขภาพยุทธศาสตร์และสารสนเทศทางการแพทย์ โรงพยาบาลไชยา

โทร. ๐-๗๗๔๓-๑๔๖๖, ๐-๗๗๔๓-๑๔๖๘ ต่อ ๗๑๒๐, ๗๑๒๒

โทรสาร. ๐-๗๗๔๓-๑๑๙๐

ลำดับ	โครงการ	งบประมาณ(บาท)						ผู้รับผิดชอบ
		OP	PPB	SP	LTC	PCC	เงินบำรุง (สปสช.)	
ประเด็นยุทธศาสตร์ ๕ พัฒนาศักยภาพด้านบริการประเมิณผลและควบคุมกำกับงาน (ต่อ)								
๒	โครงการรับเทต ประจำปี ๒๕๖๕	๑๒,๐๐๐						นพดล/สุริยา
๓	โครงการประชุมเชิงปฏิบัติการจัดทำแผนพัฒนาระบบสุขภาพเครือข่ายบริการสุขภาพอำเภอไชยา จังหวัดสุราษฎร์ธานี ปีงบประมาณ ๒๕๖๖	๓๖๓,๐๐๐						นพดล/สุริยา
๔	โครงการสอบภายในของเครือข่ายบริการสุขภาพอำเภอไชยา	๑๒,๐๐๐						สุริยา/คมคาย/ ประไพพิมพ์
๕	โครงการประชุมคณะกรรมการ CFO เครือข่ายและผู้รับผิดชอบการเงินการคลังหน่วยบริการ	๑๑,๖๐๐						นพดล/สุริยา/ วริญญู
๖	โครงการประชุมคณะกรรมการ คบ.สอ.ไชยา	๑๓,๒๐๐						พจนนา/สุริยา
ประเด็นยุทธศาสตร์ ๖ มุ่งพัฒนาภูมิปัญญาท้องถิ่นอำเภอไชยา								
๑	โครงการส่งเสริมภูมิปัญญาท้องถิ่นด้านการแพทย์แผนไทยในภาคีเครือข่ายสู่วัฒนกรรมชุมชน					๒๐,๘๐๐		จันทร์เพ็ญ/ละไม
๒	โครงการกระเป๋ายาสุนไพรรีออน อำเภอไชยา					๓๐,๔๐๐		จันทร์เพ็ญ/ละไม

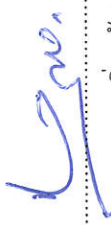
ลงชื่อ.....ผู้เสนอแผนฯ  
  
 (นายบุญธรรม มิ่งแก้ว)  
 สาธารณสุขอำเภอไชยา

ลงชื่อ.....ผู้เห็นชอบแผนฯ  
  
 (นายตราวุธ เรืองสนาม)  
 ผู้อำนวยการโรงพยาบาลไชยา

ลงชื่อ.....ผู้อนุมัติแผนฯ  
  
 (นายจิรชาติ เรืองวัชรินทร์)  
 นายแพทย์สาธารณสุขจังหวัดสุราษฎร์ธานี

โรงพยาบาลไชยา  
งบแสดงผลการดำเนินงาน  
สำหรับปีสิ้นสุด ณ วันที่ 30 กันยายน 4 ปี ย้อนหลัง (2561-2564)  
(หน่วย : บาท)

	2561	2562	2563	2564
รายได้				
รายได้จากการให้บริการของหน่วยงาน	542,315.16	283,694.00	484,121.80	18,170,279.00
รายได้ค่ารักษาพยาบาล	27,078,424.08	28,210,752.81	27,576,616.21	33,097,350.78
รายได้ค่ารักษาพยาบาลสำหรับโครงการ สุขภาพถ้วนหน้า UC	52,026,673.88	49,499,868.39	57,505,319.12	84,421,984.36
รายได้ค่ารักษาพยาบาลจากกองทุน	9,236,629.55	7,541,577.11	25,455,718.67	15,063,103.31
รายได้จากการช่วยเหลือเพื่อการดำเนินงาน ของหน่วยงาน	259,337.00	1,267,979.03	689,860.00	249,029.65
รายได้จากการบริจาคของหน่วยงาน	2,589,219.38	13,331,589.05	1,928,438.73	2,067,388.72
รายได้ดอกเบี้ยเงินฝากธนาคาร	93,105.16	215,696.66	286,780.11	101,079.97
รายได้ระหว่างหน่วยงาน	-	-	-	-
รายได้งบประมาณบุคลากร UC	45,835,315.54	41,875,520.25	47,899,661.50	54,229,514.30
รายได้งบประมาณเงินลงทุน	18,715,558.81	12,524,742.37	-	-
รายได้อื่น	4,321,212.04	4,767,030.00	4,845,351.55	12,311,245.50
<b>รวมรายได้</b>	<b>160,697,790.60</b>	<b>159,518,449.67</b>	<b>166,671,867.69</b>	<b>219,710,975.59</b>
ค่าใช้จ่าย				
ค่าใช้จ่ายระหว่างหน่วยงาน	82,985,597.21	88,852,553.65	-	
เงินเดือนและค่าจ้าง			65,661,546.41	72,151,373.06
ค่าใช้จ่ายบุคลากร	928,569.17	15,367,144.47	34,339,477.51	38,295,832.60
เงินช่วยเหลือพนักงานและครอบครัวด้านการศึกษา			680,680.25	500,013.80
ค่าใช้จ่ายในการฝึกอบรมสัมมนา	13,503,726.19	633,340.80	627,282.84	303,266.69
ค่าวัสดุ ค่าซ่อมแซมและบำรุงรักษา			9,786,862.83	6,078,640.69
ค่าจ้างเหมาบริการ			10,796,201.40	6,188,297.98
ค่าธรรมเนียมธนาคาร			24.00	12.00
ค่าใช้จ่ายสอยและค่าสาธารณูปโภค	25,679,151.07	29,375,452.82	4,026,938.91	3,999,880.77
ต้นทุนบริการ			30,554,374.39	48,398,650.88
ต้นทุนขาย-สินค้าและบริการ(สนับสนุน)	-	-	-	352,580.00
ค่าวัสดุไปค่าเสื่อมราคา	3,287,958.51	2,470,971.46		
ค่าใช้จ่ายอื่น	8,875,997.75	3,788,643.76	6,927,083.61	13,655,539.40
หนี้สูญและหนี้สงสัยจะสูญค่าเสื่อมราคา	1,039,327.37	7,973,504.21	8,542,982.31	8,960,845.66
<b>รวมค่าใช้จ่าย</b>	<b>136,300,327.27</b>	<b>148,461,611.17</b>	<b>171,943,454.46</b>	<b>198,884,933.53</b>
<b>รายได้สูง (ต่ำ) กว่าค่าใช้จ่ายสุทธิ</b>	<b>24,397,463.33</b>	<b>11,056,838.50</b>	<b>- 5,271,586.77</b>	<b>20,826,042.06</b>

(ลงชื่อ).....  
(นายสุพสิทธิ์ ปุณนา)  
นักจัดการงานทั่วไปปฏิบัติการ

(ลงชื่อ).....ผู้เสนอแผนฯ  
(นายศราวุธ เรืองสนาม)  
ผู้อำนวยการโรงพยาบาลไชยา

แผนการเงินการคลัง

เครือข่ายบริการสุขภาพอำเภอไชยา จังหวัดสุราษฎร์ธานี ปีงบประมาณ 2565

ประมาณการรายรับ		ประมาณการรายจ่าย	
รายการ		แผนงาน/โครงการ	
1.รายได้กองทุน UC	60,655,392.00	1.ต้นตุนยา,วัสดุเภสัชกรรม	21,000,000.00
2.รายได้ EMS	171,500.00	2.ต้นตุนเวชภัณฑ์มีไชยาและวัสดุการแพทย์	8,900,000.00
3.รายได้ค่ารักษาเบิกต้นสังกัด	459,700.00	3.ต้นตุนวัสดุทันตกรรม	780,000.00
4.รายได้ค่ารักษา อปท.	1,500,300.00	4.ต้นตุนวัสดุวิทยาศาสตร์การแพทย์	10,000,000.00
5.รายได้ค่ารักษาเบิกจ่ายตรงกรมบัญชีกลาง	19,178,000.00	5.เงินเดือนและค่าจ้างประจำ	52,500,000.00
6.รายได้ค่ารักษาประกันสังคม	4,743,400.00	6.ค่าจ้างชั่วคราว/พส./ค่าจ้างเหมาบุคลากรอื่น	18,470,600.00
7.รายได้แรงงานต่างด้าว	6,896,400.00	7.ค่าตอบแทน	37,518,973.00
8.รายได้ค่ารักษาและบริการอื่นๆ	17,170,200.00	8.ค่าใช้จ่ายบุคลากรอื่น	6,034,500.00
9.รายได้งบประมาณส่วนบุคลากร	52,500,000.00	9.ค่าใช้สอย	9,375,650.00
10.รายได้อื่น	16,649,000.00	10.ค่าสาธารณูปโภค	4,440,600.00
		11.วัสดุใช้ไป	5,046,900.00
		12.ค่าเสื่อมราคา	8,905,600.00
11.รายได้งบลงทุน (งบค่าเสื่อม)	20,495,754.69	13.หนี้สูญ	58,000.00
		14.ค่าใช้จ่ายอื่น	4,221,000.00
		ค่าใช้จ่ายโครงการเงินบำรุง	189,042.50
		ค่าใช้จ่ายโครงการร่วม	2,519,247.50
		ค่ารักษาตามจ่าย รพศ.	600,000.00
<b>รวมรายรับ (แฟลนฟิน)</b>	<b>200,419,646.69</b>	<b>รวมจ่าย (แฟลนฟิน)</b>	<b>190,560,113.00</b>
		17.Fixed Cost รพ.สต. 8 แห่ง	2,940,000.00
12.งบค่าเสื่อม UC รพ.สต	1,575,463.00	18.งบลงทุน รพ.สต.	1,575,463.00
<b>รวมรายรับ</b>	<b>201,995,109.69</b>	<b>รวมรายจ่ายทั้งสิ้น</b>	<b>195,075,576.00</b>
เงินจากงบประมาณคงเหลือ ปี 2564 (เงินบำรุง)			
รพ.	2,326,159.02		
รพ.สต.	8,351,921.03		
		<b>เกินดุล (ขาดดุล)</b>	<b>6,919,533.69</b>

(ลงชื่อ).....

(นายสุพสิทธิ์ ปุณนา)

นักจัดการงานทั่วไปปฏิบัติการ

(ลงชื่อ).....

(นางพจนา เหมาะประมาณ)

พยาบาลวิชาชีพชำนาญการพิเศษ  
ปฏิบัติหน้าที่เลขานุการ คบสอ.ไชยา

(ลงชื่อ).....

(นายสุริยา เชื้อช้าง)

นักวิชาการสาธารณสุขชำนาญการ  
ปฏิบัติหน้าที่ ผู้ช่วยเลขานุการ คบสอ.ไชยา

(ลงชื่อ).....

(นายบุญธรรม มิ่งแก้ว)

สาธารณสุขอำเภอไชยา

(ลงชื่อ).....

(นายจิรชาติ เรืองวัชรินทร์)

นายแพทย์สาธารณสุขจังหวัดสุราษฎร์ธานี

(ลงชื่อ).....

(นายศราวุธ เรืองสนาม)

ผู้อำนวยการโรงพยาบาลไชยา

**แผนปฏิบัติการ**

**เครือข่ายบริการสุขภาพอำเภอไชยา**

**จังหวัดสุราษฎร์ธานี  
ประจำปี 2565**



ก

ที่ สฎ ๐๐๓๒.๓๐๗/๒๕๕๓

โรงพยาบาลไชยา ถ.รักษนรกิจ  
อ.ไชยา จ.สุราษฎร์ธานี ๘๕๑๑๐

๒๕ พฤศจิกายน ๒๕๖๔

เรื่อง ขออนุมัติแผนปฏิบัติการ เครือข่ายบริการสุขภาพอำเภอไชยา ประจำปีงบประมาณ ๒๕๖๕

เรียน นายแพทย์สาธารณสุขจังหวัดสุราษฎร์ธานี

สิ่งที่ส่งมาด้วย ๑. แผนปฏิบัติการเครือข่ายบริการสุขภาพอำเภอไชยา ปีงบประมาณ ๒๕๖๕ ๑ เล่ม

ด้วย ในปีงบประมาณ ๒๕๖๔ เครือข่ายบริการสุขภาพอำเภอไชยา ได้จัดทำแผนปฏิบัติการ  
เครือข่ายบริการสุขภาพอำเภอไชยา จังหวัดสุราษฎร์ธานี ประจำปีงบประมาณ ๒๕๖๕ นั้น

ในการนี้ เครือข่ายบริการสุขภาพอำเภอไชยา ได้จัดทำแผนดังกล่าวเสร็จเรียบร้อยแล้ว ตาม  
รายละเอียดตามเอกสารที่ส่งแนบมาพร้อมนี้

จึงเรียนมาเพื่อโปรดพิจารณาอนุมัติและลงนามในแผนปฏิบัติการ ดังกล่าว

ขอแสดงความนับถือ

(นายศราวุธ เรืองสนาม)  
ผู้อำนวยการโรงพยาบาลไชยา

กลุ่มงานประกันสุขภาพยุทธศาสตร์และสารสนเทศทางการแพทย์ โรงพยาบาลไชยา

โทร. ๐-๗๗๔๓-๑๔๖๖, ๐-๗๗๔๓-๑๔๖๘ ต่อ ๗๑๒๐, ๗๑๒๒

โทรสาร. ๐-๗๗๔๓-๑๑๙๐

สรุปภาพรวมแผนการใช้จ่ายงบประมาณ  
ตามแผนปฏิบัติการ  
เครือข่ายบริการสุขภาพอำเภอไชยา  
ประจำปีงบประมาณ ๒๕๖๕

แบบสรุปแผนปฏิบัติการประจำปีงบประมาณ ๒๕๖๕ เครือข่ายบริการสุขภาพอำเภอไชยา จังหวัดสุราษฎร์ธานี  
 งบประมาณสร้างเสริมสุขภาพและป้องกันโรคเครือข่ายบริการสุขภาพอำเภอไชยา

ลำดับ	ประเด็นยุทธศาสตร์	ประมาณการงบประมาณ (บาท)							จำนวนโครงการ
		OP	PPB	SP	LTC	PCC	เงินบำรุง (สปสช.)	รวม	
๑	พัฒนาระบบบริหารจัดการบุคลากร	๒๐๐,๐๐๐	-	-	-	-	-	๒๐๐,๐๐๐.๐๐	๑
๒	พัฒนาระบบบริการสุขภาพ	-	๑,๑๙๕,๕๘๐	๘๐,๐๐๐	๓๕,๘๐๐	๗๓,๒๐๐	๑๘๙,๐๔๒.๕๐	๑,๕๗๓,๖๒๒.๕๐	๓๑
๓	พัฒนาระบบสารสนเทศและเทคโนโลยีรองรับการให้บริการสุขภาพ	๔๓,๒๐๐	-	-	-	-	-	๔๓,๒๐๐.๐๐	๑
๔	สร้างเสริมการมีส่วนร่วมภาคีเครือข่าย	๒๐๗,๒๐๐	๑๒,๒๒๕	-	-	-	-	๒๑๙,๔๒๕.๐๐	๒
๕	พัฒนาในการดำเนินงานด้านการประเมินผลและควบคุมกำกับงาน	๔๓๑,๘๐๐	-	-	-	-	-	๔๓๑,๘๐๐.๐๐	๖
๖	มุ่งพัฒนาภูมิปัญญาท้องถิ่นอำเภอไชยา	-	๕๑,๒๐๐	-	-	-	-	๕๑,๒๐๐.๐๐	๒
รวม		๘๘๒,๒๐๐	๑,๒๕๙,๐๐๕	๘๐,๐๐๐	๓๕,๘๐๐	๗๓,๒๐๐	๑๘๙,๐๔๒.๕๐	๒,๕๑๙,๒๔๗.๕๐	๔๓

แผนปฏิบัติการประจำปีงบประมาณ ๒๕๖๕ เครือข่ายบริการสุขภาพอำเภอไชยา จังหวัดสุราษฎร์ธานี  
งบประมาณสร้างเสริมสุขภาพและป้องกันโรคเครือข่ายบริการสุขภาพอำเภอไชยา

ลำดับ	โครงการ	งบประมาณ(บาท)						ผู้รับผิดชอบ
		OP	PPB	SP	LTC	PCC	เงินบำรุง (สปสช.)	
<b>ประเด็นยุทธศาสตร์ ๑ พัฒนาระบบบริหารจัดการบุคลากร</b>								
๑	โครงการพัฒนาศักยภาพบุคลากรในการดูแลผู้ป่วยตาม Service Plan โรงพยาบาลแม่ข่ายบริการสุขภาพ	๒๐๐,๐๐๐						ผอ.รพ./ทีพวรรณ
<b>ประเด็นยุทธศาสตร์ ๒ พัฒนาระบบบริการสุขภาพ</b>								
๑	โครงการส่งเสริมการดำเนินงานโรงเรียนส่งเสริมสุขภาพ เครือข่ายบริการสุขภาพอำเภอไชยา ปีงบประมาณ ๒๕๖๕		๒๙,๔๕๐					มนตรี/ทัศน
๒	โครงการฝากครรภ์คุณภาพ		๕,๕๐๐					กานดา/ละไม
๓	โครงการรณรงค์ตรวจคัดกรองมะเร็งปากมดลูกและมะเร็งเต้านม มะเร็งลำไส้ เครือข่ายบริการสุขภาพอำเภอไชยา		๓๐,๐๐๐					ทัศน/ละไม
๔	จัดบริการเชิงรุกตรวจเลือดหาเชื้อเอชไอวี เรือนจำอำเภอไชยา		๕๑,๕๐๐					ณัฐสุดา/บงกช
๕	บริการป้องกันการติดเชื้อเอชไอวีในกลุ่มประชากรหลักอำเภอไชยา จังหวัดสุราษฎร์ธานี ปีงบประมาณ ๒๕๖๔ สปสช.						๖๙,๐๔๒.๕๐	ณัฐสุดา/สุริยา
๖	ค้นหาผู้ป่วยวัณโรคเชิงรุกในเรือนจำไชยา อ.ไชยา จ.สุราษฎร์ธานี สปสช.						๑๒๐,๐๐๐	บงกช/ณัฐสุดา/ สุริยา

ลำดับ	โครงการ	งบประมาณ(บาท)						ผู้รับผิดชอบ
		OP	PPB	SP	LTC	PCC	เงินบำรุง (สปสช.)	
<b>ประเด็นยุทธศาสตร์ ๒ พัฒนาระบบบริการสุขภาพ (ต่อ)</b>								
๗	โครงการอบรมและสร้างแกนนำการดูแลผู้ป่วยวัณโรค ในชุมชน		๕,๕๐๐					บงกช/รัชนิกร
๘	โครงการส่งเสริมป้องกันทันตกรรมทุกกลุ่มวัย		๑๑๙,๔๐๐					ทพญ.ชญญา/ละไม
๙	โครงการรณรงค์ โรงเรียนเด็กไทยฟันดี		๙,๑๕๐					ทพญ.ชญญา/ละไม
๑๐	โครงการพัฒนาระบบการดำเนินงานโรคไม่ติดต่อ เรื้อรัง (NCD)		๕๑,๐๐๐	๘๐,๐๐๐				นภัค/ละไม/ธมกร
๑๑	โครงการพัฒนาระบบงานผู้สูงอายุ เครือข่ายบริการ สุขภาพอำเภอไชยา		๒๓,๔๐๐		๓๕,๘๐๐			รัชนิกร/สินีนากู
๑๒	โครงการส่งเสริมสุขภาพจิตและป้องกันการฆ่าตัวตาย ปี ๒๕๖๕		๑๔,๒๐๐					อำไพ /ละไม
๑๓	โครงการพัฒนาศักยภาพการติดตามดูแลผู้ป่วยโรคจิต เรื้อรังในชุมชน		๑๔,๘๐๐					อำไพ/ละไม
๑๔	โครงการการจัดการพฤติกรรมก้าวร้าวรุนแรง		๑๔,๘๐๐					อำไพ/ละไม
๑๕	โครงการพัฒนาคุณภาพตามมาตรฐานในเรื่องการ บำบัดรักษาและฟื้นฟูสุขภาพของผู้ใช้ ผู้เสพผู้ติดยา เสพติด		๑๔,๑๐๐					สายพิณ/อำไพ/ สุรียา
๑๖	โครงการพัฒนาผู้เข้ารับการบำบัดรักษาและฟื้นฟู สมรรถภาพ ผู้ใช้ ผู้เสพ ผู้ติดยาเสพติดในชุมชน		๒๓,๐๐๐					สายพิณ/อำไพ/ สุรียา

ลำดับ	โครงการ	งบประมาณ(บาท)						ผู้รับผิดชอบ
		OP	PPB	SP	LTC	PCC	เงินบำรุง (สปสช.)	
<b>ประเด็นยุทธศาสตร์ ๒ พัฒนาระบบบริการสุขภาพ (ต่อ)</b>								
๑๗	โครงการพัฒนาคุณภาพการให้บริการเภสัชกรรมและงานคุ้มครองผู้บริโภคตามมาตรฐาน รพ.สต.ติดดาว เครือข่ายบริการสุขภาพอำเภอ ไชยา		๑๕,๐๐๐					เจริญชัย/มนตรี
๑๘	โครงการอบรมการเก็บสิ่งส่งตรวจและพัฒนา มาตรฐานห้องปฏิบัติการ รพ.สต.		๑๔,๕๐๐					วรางค์ศิริ / สุรียา/ละไม
๑๙	โครงการฟื้นฟูทักษะความรู้ด้านการป้องกันและควบคุมการแพร่กระจายเชื้อในโรงพยาบาล		๗๑,๑๕๐					มุกิตา/ละไม
๒๐	โครงการพัฒนาศักยภาพเครือข่ายด้านความรู้โรคอุบัติใหม่อุบัติซ้ำและด้านการป้องกันและควบคุมการแพร่กระจายเชื้อที่ติดต่อyard้านจุลชีพ		๓๐,๒๐๐					มุกิตา/ละไม
๒๑	โครงการซ้อมแผนรองรับอุบัติเหตุ อุบัติภัยหมู่		๓๔,๖๐๐					ศศิธร/เพ็ญศรี/ อาทิตย์/รัชนิกร
๒๒	โครงการอบรมหลักสูตรอาสาสมัครฉุกเฉินการแพทย์ (Emergency Medical Responder : EMR)		๖๖,๔๐๐					ศศิธร/วาณีเพ็ญศรี/รัชนิกร
๒๓	โครงการอบรมเชิงปฏิบัติการช่วยฟื้นคืนชีพ		๖๒,๔๑๐					ศศิธร/รัชนิกร
๒๔	โครงการประชาสัมพันธ์การใช้บริการการแพทย์ฉุกเฉิน ๑๖๖๙		๖๐,๐๐๐					ศศิธร/รัชนิกร
๒๕	โครงการลดอุบัติเหตุ		๔๐,๖๐๐					รัชนิกร/ศศิธร
๒๖	โครงการขับเคลื่อนงานควบคุมและป้องกันโรคติดต่อ และการจัดการขยะในพื้นที่อำเภอไชยา		๙๓,๒๐๐					รัชนิกร/บงกช

ลำดับ	โครงการ	งบประมาณ(บาท)						ผู้รับผิดชอบ
		OP	PPB	SP	LTC	PCC	เงินบำรุง (สปสช.)	
<b>ประเด็นยุทธศาสตร์ ๒ พัฒนาระบบบริการสุขภาพ ต่อ)</b>								
๒๗	โครงการพัฒนาตำบลจัดการคุณภาพชีวิต ชุมชนสร้างสุข เครือข่ายบริการสุขภาพอำเภอไชยา (พชอ.)		๑๕๑,๗๒๐					สุรียา/พจนา
๒๘	โครงการพัฒนาคลินิกหมอครอบครัว					๗๓,๒๐๐		พจนา/กำธร
๒๙	โครงการแลกเปลี่ยนเรียนรู้การดูแลผู้ป่วยระยะสุดท้ายแบบประคับประคอง		๒๗,๕๐๐					สุจิตรา/ละไม
๓๐	โครงการพัฒนาศักยภาพเครือข่ายระบบบริการฟื้นฟูสมรรถภาพผู้ป่วยระยะกลาง อำเภอไชยา		๒๙,๐๐๐					ทอรุ่ง/เสาวรัตน์
๓๑	โครงการเมืองไชยาปลอดภัย ห่างไกลโควิด-๒๐๑๙ ปีงบประมาณ ๒๕๖๕		๙๓,๕๐๐					รัชนิกร/บงกช
<b>ประเด็นยุทธศาสตร์ ๓ พัฒนาระบบสารสนเทศและเทคโนโลยีรองรับการให้บริการสุขภาพ</b>								
๑	โครงการพัฒนาระบบสารสนเทศเครือข่ายบริการสุขภาพ	๔๓,๒๐๐						ภาณุ/สุทวิชัย/ สวรรยา
<b>ประเด็นยุทธศาสตร์ ๔ สร้างเสริมการมีส่วนร่วมภาคีเครือข่าย</b>								
๑	โครงการอบรมอาสาสมัครสาธารณสุขประจำหมู่บ้าน คบสอ.ไชยา จ. สฎ. ปีงบประมาณ ๒๕๖๕	๒๐๗,๒๐๐						สุรียา/สินีนานู
๒	โครงการพัฒนาศูนย์เด็กเล็กคุณภาพ อำเภอไชยา		๑๒,๒๒๕					ธีรัญดา/สิริพร
<b>ประเด็นยุทธศาสตร์ ๕ พัฒนาในการดำเนินงานด้านการประเมินผลและควบคุมกำกับงาน</b>								
๑	โครงการประชุมปฏิบัติการติดตามตัวชี้วัดระดับอำเภอและผู้รับผิดชอบบันทึกข้อมูลตามตัวชี้วัดเครือข่ายบริการสุขภาพอำเภอไชยา ปีงบประมาณ ๒๕๖๕	๒๐,๐๐๐						นพดล/สุรียา

ลำดับ	โครงการ	งบประมาณ(บาท)						ผู้รับผิดชอบ
		OP	PPB	SP	LTC	PCC	เงินบำรุง (สปสช.)	
<b>ประเด็นยุทธศาสตร์ ๕ พัฒนาในการดำเนินงานด้านการประเมินผลและควบคุมกำกับงาน (ต่อ)</b>								
๒	โครงการรับนิเทศ ประจำปี ๒๕๖๕	๑๒,๐๐๐						นพดล/สุริยา
๓	โครงการประชุมเชิงปฏิบัติการจัดทำแผนพัฒนาระบบ สุขภาพเครือข่ายบริการสุขภาพอำเภอไชยา จังหวัด สุราษฎร์ธานี ปีงบประมาณ ๒๕๖๖	๓๖๓,๐๐๐						นพดล/สุริยา
๔	โครงการสอบภายในของเครือข่ายบริการสุขภาพ อำเภอไชยา	๑๒,๐๐๐						สุริยา/คมคาย/ ประไพพิมพ์
๕	โครงการประชุมคณะกรรมการ CFO เครือข่ายและ ผู้รับผิดชอบการเงินการคลังหน่วยบริการ	๑๑,๖๐๐						นพดล/สุริยา/ วรัญญา
๖	โครงการประชุมคณะกรรมการ คบ.สอ.ไชยา	๑๓,๒๐๐						พจนา/สุริยา
<b>ประเด็นยุทธศาสตร์ ๖ มุ่งพัฒนาภูมิปัญญาท้องถิ่นอำเภอไชยา</b>								
๑	โครงการส่งเสริมภูมิปัญญาท้องถิ่นด้านการแพทย์แผน ไทยในภาคีเครือข่ายสู่นวัตกรรมชุมชน		๒๐,๘๐๐					จันทร์เพ็ญ/ละไม
๒	โครงการกระเป๋ายาสมุนไพรในครัวเรือน อำเภอไชยา		๓๐,๔๐๐					จันทร์เพ็ญ/ละไม

ลงชื่อ.....ผู้เสนอแผนฯ

(นายบุญธรรม มิ่งแก้ว)  
สาธารณสุขอำเภอไชยา

ลงชื่อ.....ผู้เห็นชอบแผนฯ

(นายศรารุธ เรืองสนาม)  
ผู้อำนวยการโรงพยาบาลไชยา

ลงชื่อ.....ผู้อนุมัติแผนฯ

แผนงานประจำปีงบประมาณ ๒๕๖๕ เครือข่ายบริการสุขภาพอำเภอไชยา จังหวัดสุราษฎร์ธานี  
งบประมาณสร้างเสริมสุขภาพและป้องกันโรคเครือข่ายบริการสุขภาพอำเภอไชยา

ประเด็นที่	ประเด็นยุทธศาสตร์	ชื่อแผนงาน	ผู้รับผิดชอบ		
			รพ.ไชยา	สสอ.ไชยา	รพ.สต.
๑	พัฒนาระบบบริหารจัดการบุคลากร	๑. แผนงานพัฒนาสมรรถนะบุคลากรเฉพาะทาง	✓	✓	
๒	พัฒนาระบบบริการสุขภาพ	๒.แผนการคัดกรองกลุ่มเสี่ยง กลุ่มป่วย ในสถานการณ์ COVID-๑๙ เข้าถึงบริการสุขภาพจิต	✓	✓	
		๓.แผนการสอบเทียบเครื่องมือแพทย์	✓		✓
๔	สร้างเสริมการมีส่วนร่วมภาคีเครือข่าย	๔. แผนงานการตรวจสถานพยาบาลและสถานประกอบการ เพื่อสุขภาพ	✓	✓	
	รวม	๔ แผนงาน			

## คำนำ

การจัดทำแผนยุทธศาสตร์ของหน่วยงานที่ดี มีเป้าหมายชัดเจนนับว่ามีความสำคัญเป็นอย่างมาก เป็นเครื่องมือในการควบคุม กำกับว่าหน่วยงานจะดำเนินกิจกรรมได้ประสบความสำเร็จตามเป้าหมายหรือไม่ การพัฒนางานสาธารณสุขให้เกิดความยั่งยืน ต้องมีการบริหารจัดการสุขภาพแบบองค์รวมนำไปสู่การบรรลุเป้าหมาย“ประชาชนสุขภาพดี เจ้าหน้าที่มีความสุข ระบบสุขภาพยั่งยืน” ต้องมีการวิเคราะห์ข้อมูลและสถานการณ์ จากการศึกษาปฏิบัติงานประจำ งานที่เป็นปัญหาของพื้นที่ อีกทั้งต้องตอบสนองการดำเนินงานตามนโยบายในระดับต่างๆ จึงมีความจำเป็นอย่างยิ่งที่องค์กรจะต้องร่วมกันกำหนดวิสัยทัศน์ วิเคราะห์ปัจจัยทั้งภายในและภายนอก จัดทำกลยุทธ์ สู่แผนยุทธศาสตร์สุขภาพ ทบทวนผลการดำเนินงาน กำหนดเป็นตัวชี้วัดการปฏิบัติราชการขององค์กรและถ่ายทอดสู่หน่วยงานทุกระดับ เพื่อจัดทำแผนปฏิบัติการระดับหน่วยงานและบุคคล ได้ดำเนินการไปในทิศทางเดียวกันควบคู่ไปกับการควบคุมกำกับ การนิเทศงานและการประเมินผลอย่างต่อเนื่อง ซึ่งจะส่งผลให้องค์กรประสบความสำเร็จตามภารกิจ

เครือข่ายบริการสุขภาพอำเภอไชยา ได้ดำเนินการสอดคล้องกับนโยบายของกระทรวงสาธารณสุข ทั้งนโยบายในระดับกระทรวง ระดับเขต และจังหวัด โดยระดมความร่วมมือจากทุกฝ่าย ได้แก่ โรงพยาบาลไชยา สำนักงานสาธารณสุขอำเภอไชยา และโรงพยาบาลส่งเสริมสุขภาพระดับตำบลทุกแห่ง จัดตั้งเป็นคณะกรรมการจัดทำแผนปฏิบัติการ เครือข่ายบริการสุขภาพอำเภอไชยา ร่วมกันกำหนดยุทธศาสตร์การดำเนินงานและแผนปฏิบัติการ ประจำปีงบประมาณ ๒๕๖๕ จนแล้วเสร็จ เพื่อขับเคลื่อนนโยบายตามเป้าประสงค์ที่กำหนด

เครือข่ายบริการสุขภาพอำเภอไชยา  
จังหวัดสุราษฎร์ธานี  
ตุลาคม ๒๕๖๔

## สารบัญ

เรื่อง	หน้า
หนังสือราชการขออนุมัติแผนปฏิบัติราชการ	ก
สรุปภาพรวมแผนการใช้จ่ายงบประมาณ	ข
คำนำ	ค
สารบัญ	ง
บทสรุปผู้บริหาร	จ
<b>๑. ข้อมูลทั่วไป</b>	๑
๑.๑ การเมือง การปกครอง	๒
๑.๒ จำนวนประชากร ตำบล หมู่บ้าน อำเภอไชยา จังหวัดสุราษฎร์ธานี ปี ๒๕๖๔	๒
๑.๓ สถิติประชากรอำเภอไชยา ณ ๑ กรกฎาคม ๒๕๖๔	๓
๑.๓ ข้อมูลบุคลากร	๔
๑.๔ ข้อมูลสถานะสุขภาพ	๖
<b>๒. เครือข่ายบริการสุขภาพอำเภอไชยา ปีงบประมาณ ๒๕๖๕</b>	
๒.๑ วิสัยทัศน์ (Vission), พันธกิจ (Mission), ประเด็นยุทธศาสตร์ฯ, เป้าประสงค์	๑๐
๒.๒ แผนที่ยุทธศาสตร์เครือข่ายบริการสุขภาพอำเภอไชยา	๑๓
๒.๓ เป้าประสงค์ และตัวชี้วัด ยุทธศาสตร์เครือข่ายบริการสุขภาพอำเภอไชยา จังหวัดสุราษฎร์ธานี ประจำปีงบประมาณ ๒๕๖๕	๑๔
๒.๔ แผนกลยุทธ์สาธารณสุข เครือข่ายบริการสุขภาพอำเภอไชยา (แบบฟอร์ม ๑)	๒๖
๒.๕ แผนปฏิบัติการและงบประมาณงบดำเนินงาน (แบบฟอร์ม ๒)	๕๗
<b>๓. ภาคผนวก</b>	
๓.๑ งบแสดงผลการดำเนินงาน โรงพยาบาลไชยา	
๓.๒ แผนการเงินการคลังเครือข่ายบริการสุขภาพอำเภอไชยา	
๓.๓ รายชื่อคณะทำงานผู้จัดทำแผนปฏิบัติราชการ เครือข่ายบริการสุขภาพอำเภอไชยา	



**แนวทางการดำเนินงาน ปี ๒๕๖๕**  
**นายแพทย์ศราวุธ เรืองสนาม**  
**ผู้อำนวยการโรงพยาบาลไชยา**

ในปีงบประมาณ ๒๕๖๕ นี้งานทุกงานต้องชี้เป้าหมาย คือประชาชนมีสุขภาพดีเจ้าหน้าที่มีความสุขและระบบสุขภาพยั่งยืน ยุทธศาสตร์ของเครือข่ายบริการสุขภาพอำเภอไชยาก็ต้องตามนโยบายของกระทรวงฯและจังหวัดแต่อย่างไรก็ตามสิ่งสำคัญที่สุดคือ ทำงานประจำให้ดียิ่งขึ้นและพัฒนานวัตกรรมและแนวทางในการแก้ไขปัญหาในพื้นที่

แนวทางพัฒนา

๑. ประชาชนสุขภาพดี
  - พัฒนาการเด็ก, สูงสมวัย
  - ลดอุบัติเหตุ, ลดการเสพยา ยาเสพติด
  - NCD, LTC
  - การป้องกันและควบคุมโรคอุบัติใหม่ โดยเฉพาะโรค COVID-๑๙
๒. เจ้าหน้าที่มีความสุข
  - ค่าตอบแทน ตามความเหมาะสมและตรงเวลา
  - ภาระงานเหมาะสม, ตามภาคภูมิใจ, สิ่งแวดล้อมที่ดี
๓. ระบบสุขภาพยั่งยืน
  - ระบบการเงินของเครือข่ายบริการสุขภาพอำเภอยั่งยืนคง
  - ระบบข้อมูลสุขภาพดี
  - การบริหารการเงินการคลังความโปร่งใสตรวจสอบได้
  - มีการบูรณาการของเครือข่ายบริการสุขภาพอำเภอไชยา



## แนวทางการดำเนินงาน ปี ๒๕๖๕

นายบุญธรรม มิ่งแก้ว

สาธารณสุขอำเภอไชยา

การมีสุขภาวะที่ดี (well-being) เป็นสิ่งที่ปรารถนาและเป็นผลลัพธ์ที่ต้องการ จากปฏิบัติงานของบุคลากรในกระทรวงสาธารณสุขรัฐบาลได้จัดทำแผนยุทธศาสตร์ชาติ ๒๐ ปี กระทรวงสาธารณสุขได้กำหนดแผนยุทธศาสตร์ชาติ ๒๐ ปี (ด้านสาธารณสุข) เพื่อขับเคลื่อนให้ทุกหน่วยงานทุกระดับใช้เป็นกรอบในการดำเนินงานในองค์กร เพื่อบรรลุเป้าหมายตามวิสัยทัศน์เป็นประเทศพัฒนาแล้ว อย่างมั่นคง มั่งคั่ง และยั่งยืน ตามปรัชญาของเศรษฐกิจพอเพียง โดยยึดหลักตามความเป็นเลิศใน ๔ ด้าน ได้แก่

๑. Prevention & Promotion Excellence (ส่งเสริมสุขภาพและความป้องกันโรคเป็นเลิศ)
๒. Service Excellence (บริการเป็นเลิศ)
๓. People Excellence (บุคลากรเป็นเลิศ)
๔. Governance Excellence (บริหารจัดการเป็นเลิศ)

ดังนั้นการจัดทำแผนยุทธศาสตร์ของเครือข่ายบริการสุขภาพอำเภอไชยา ในปีงบประมาณ ๒๕๖๕ นี้ ได้ยึดหลักความเป็นเลิศทั้ง ๔ ด้าน ประกอบกับนำประเด็นทั้ง Agenda based, Function based และ Area based มาเป็นแนวทางในการทำแผนยุทธศาสตร์ ทั้งนี้ก็เพื่อต้องการให้บรรลุวัตถุประสงค์ “ประชาชน สุขภาพดี เจ้าหน้าที่มีความสุข” และสิ่งสำคัญในสถานการณ์การแพร่ระบาดของเชื้อไวรัสโคโรนา (COVID-๑๙) การบูรณาการกับหน่วยงานที่เกี่ยวข้อง การพัฒนาระบบสุขภาพปฐมภูมิให้เกิดความเข้มแข็ง การดูแลสุขภาพแบบองค์รวม การเรียนรู้สิ่งใหม่การพัฒนาเทคโนโลยีด้านต่างๆ จะทำให้สามารถก้าวผ่านไปสู่การมีสุขภาพดีวิถีใหม่ภายใต้ Covid-๑๙ ไปได้

ขอขอบคุณบุคลากรในเครือข่ายสุขภาพอำเภอไชยาที่ได้ร่วมปฏิบัติงานอย่างเต็มความสามารถ และเป็นกำลังใจให้ในการปฏิบัติงานในปีงบประมาณ ๒๕๖๕ เพื่อประชาชนคนไชยา สุขภาพดีต่อไป

การประชุมจัดทำแผนยุทธศาสตร์สาธารณสุข  
เครือข่ายบริการสุขภาพอำเภอไชยา ประจำปี ๒๕๖๕  
ตุลาคม ๒๕๖๔



## การเมือง การปกครอง

อำเภอไชยา แบ่งเขตการปกครองเป็น ๙ ตำบล ๕๔ หมู่บ้าน ๓ เทศบาล ๖ อบต. และอยู่ในเขตเลือกตั้งเขตที่ ๖ ของจังหวัดสุราษฎร์ธานี

### จำนวนประชากร ตำบล หมู่บ้าน อำเภอไชยา จังหวัดสุราษฎร์ธานี ปี ๒๕๖๔

ตำบล	จำนวนหมู่บ้าน	ชาย	หญิง	รวม
ตลาดไชยาและ เลม็ด (เทศบาล)	๕ (๑, ๔, ๕)	๒,๔๗๕	๒,๗๘๘	๕,๒๖๓
พุมเรียง	๕	๓,๘๕๓	๔,๐๓๕	๗,๘๘๘
ตะกรับ	๕	๑,๙๐๘	๑,๙๖๑	๓,๘๖๙
เลม็ด	๗	๒,๒๔๘	๒,๔๖๙	๔,๗๑๗
ป่าเว	๖	๒,๕๒๔	๒,๗๑๔	๕,๒๓๘
ปากหมาก	๕	๒,๕๕๒	๒,๔๗๓	๕,๐๒๕
โมถ่าย	๖	๒,๑๘๖	๒,๓๖๕	๔,๕๕๑
ทุ่ง	๘	๒,๓๘๔	๒,๖๓๔	๕,๐๑๘
เวียง	๕	๑,๘๐๔	๑,๙๕๔	๓,๗๕๘
บ้านยางโพรง	๒	๓,๓๐๑	๓,๑๒๗	๖,๔๒๘
รวม	๕๔	๒๕,๒๓๕	๒๖,๕๒๐	๕๑,๗๕๕

ที่มา: สำนักงานทะเบียนราษฎร์ อำเภอไชยา ประชากรกลางปี ณ ๑ กรกฎาคม ๒๕๖๔

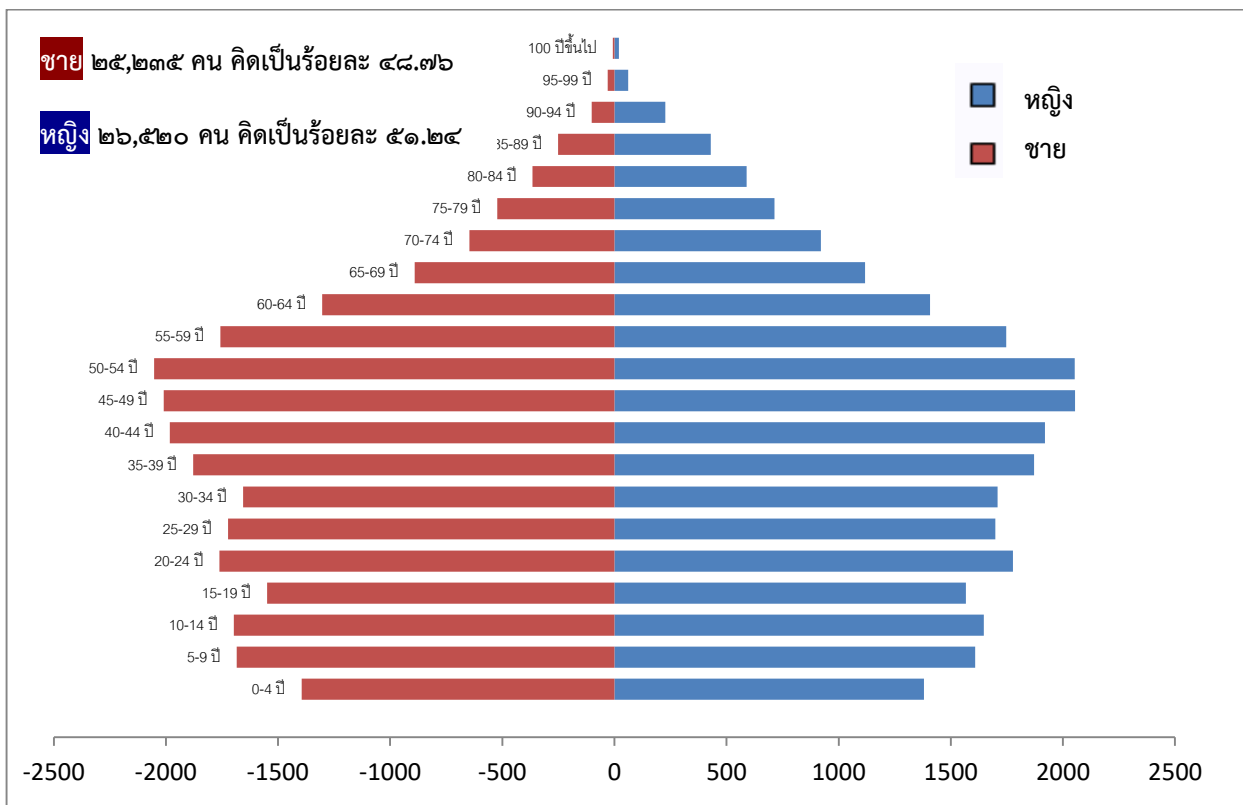

ข้อมูล ประชากรกลางปี ๖๔

### ข้อมูลบุคลากร

#### แสดงจำนวนบุคลากรสาธารณสุขของเครือข่าย จำแนกตามวิชาชีพ

จำนวนบุคลากรทางการแพทย์และสาธารณสุข ต่อประชากร ปีงบประมาณ ๒๕๖๕ แยกตามหน่วยงานสังกัด

บุคลากร	รพช.(คน)	สสอ.(คน)	รวมทั้งหมด(คน)	อัตราส่วนต่อประชากร
แพทย์	๑๓		๑๓	๓,๙๘๑
ทันตแพทย์	๔		๔	๑๒,๙๓๙
เภสัชกร	๙		๙	๕,๗๕๑
พยาบาลวิชาชีพ	๘๘	๑๗	๑๐๕	๔๙๓
จพ.สาธารณสุข	๑	๕	๖	๘,๖๒๖
จพ.ทันตสาธารณสุข	๒	๓	๕	๑๐,๓๕๑
จพ.ทันตสาธารณสุข (ผู้ช่วยทันตแพทย์)	๑		๑	๕๑,๗๕๕
จพ.เภสัชฯ	๖		๖	๘,๖๒๖
นักวิชาการสาธารณสุข	๑๐	๒๒	๓๒	๑,๖๑๗
จพ.วิทยาศาสตร์การแพทย์	๑		๑	๕๑,๗๕๕
จพ.รังสีการแพทย์	๑		๑	๕๑,๗๕๕
นักรังสีการแพทย์	๑		๑	๕๑,๗๕๕
จพ.ธุรการ	๖	๕	๑๑	๔,๗๐๕
จพ.การเงินและบัญชี	๒	๑	๓	๑๗,๒๕๒
จพ.เวชสถิติ	๒		๒	๒๕,๘๗๘
จพ.สาธารณสุขเวชกิจ	๒		๒	๒๕,๘๗๘
จพ.โสตทัศนศึกษา	๑		๑	๕๑,๗๕๕
ลูกจ้างประจำ	๓		๓	๑๗,๒๕๒
ลูกจ้างชั่วคราว	๒		๒	๒๕,๘๗๘
ลูกจ้างชั่วคราวจ้างเหมา	๘		๘	๖,๔๖๙
ลูกจ้างชั่วคราวรายวัน	๕๗	๔	๖๑	๘๔๘
นักเทคนิคการแพทย์	๖		๖	๘,๖๒๖
พนักงานราชการ	๒		๒	๒๕,๘๗๘
พกส.	๕๔	๑๒	๖๖	๗๘๔

### ข้อมูลบุคลากร

แสดงจำนวนบุคลากรสาธารณสุขของเครือข่าย จำแนกตามวิชาชีพ

จำนวนบุคลากรทางการแพทย์และสาธารณสุข ต่อประชากร ปีงบประมาณ ๒๕๖๕ แยกตามหน่วยงานสังกัด

บุคลากร	รพช.(คน)	สสอ.(คน)	รวมทั้งหมด(คน)	อัตราส่วนต่อประชากร
นักโภชนาการ	๑		๑	๕๑,๗๕๕
นักวิชาการการเงินและบัญชี	๓	๑	๔	๑๒,๙๓๙
นักกายภาพบำบัด	๓	๑	๔	๑๒,๙๓๙
นักวิชาการสาธารณสุข (ทันตกรรม)	๑		๑	๕๑,๗๕๕
แพทย์แผนไทย	๒	๖	๘	๖,๔๖๙
นักจัดการงานทั่วไป	๑		๑	๕๑,๗๕๕
นักวิชาการคอมพิวเตอร์	๓	๑	๔	๑๒,๙๓๙
<b>รวม</b>	<b>๒๙๕</b>	<b>๗๙</b>	<b>๓๗๔</b>	<b>๑๓๘</b>
ข้อมูล ณ วันที่ ๑ กรกฎาคม ๒๕๖๔				

ข้อมูลสถานะสุขภาพ

จำนวนผู้รับบริการผู้ป่วยนอกและผู้ป่วยในเครือข่ายบริการสุขภาพอำเภอไชยา

ปีงบประมาณ ๒๕๖๐ - ๒๕๖๔

รายการ	๒๕๖๐	๒๕๖๑	๒๕๖๒	๒๕๖๓	๒๕๖๔
จำนวนผู้รับบริการผู้ป่วยนอกทั้งปี (คน/ครั้ง)	๖๙,๓๑๑/ ๒๖๕,๓๘๓	๗๓,๗๒๐/ ๒๘๔,๘๕๒	๖๙,๘๕๔/ ๒๕๗,๒๖๔	๗๔,๑๔๓/ ๒๘๖,๑๕๘	๗๕,๘๙๙/ ๒๕๓,๗๓๔
จำนวนผู้รับบริการผู้ป่วยนอก ต่อวัน (คน/ครั้ง)	๑๑๙/๔๘๕	๓๓๖/๔๙๗	๒๔๔/๘๙๙	๒๖๐/๑๐๐๑	
จำนวนผู้ป่วยใน ทั้งปี	๕,๙๒๓	๖,๐๙๓	๖,๑๖๘	๕,๔๓๒	๔,๖๙๓
จำนวนผู้ป่วยในเฉลี่ยต่อวัน	๑๗	๑๗	๑๗	๑๕	๑๓
จำนวนวันนอนโรงพยาบาลรวมทั้งปี	๑๕,๕๖๕	๑๖,๒๑๕	๑๗,๑๐๐	๑๖,๖๘๓	๑๘,๑๓๑
จำนวนวันนอนโรงพยาบาลเฉลี่ยต่อราย	๒.๖๓	๒.๖๖	๒.๗๗	๓.๐๗	๓.๙๗
อัตราครองเตียง	๗๑.๐๗	๗๔.๐๔	๗๘.๐๘	๗๖.๑๘	๘๒.๘๔
จำนวนผู้ป่วยอุบัติเหตุและฉุกเฉิน(คน/ครั้ง)	๗,๓๘๕/ ๑๗,๙๘๘	๗,๐๐๔/ ๑๔,๔๗๘	๖,๔๕๗/ ๑๓,๒๓๗	๔,๒๒๙/ ๔,๕๘๘	๓,๗๖๓/ ๓,๘๐๙
จำนวนผู้ป่วยทันตกรรม(คน/ครั้ง)	๔,๙๒๓/ ๙,๘๒๗	๕,๖๖๕/ ๑๐,๒๒๘	๕,๒๖๘/ ๘,๗๗๘	๗,๙๓๘/ ๙,๗๙๕	๕,๙๒๔/ ๖,๙๕๐
ส่งผู้ป่วยไปรักษาต่อภายในจังหวัด (ครั้ง)	๖,๘๓๓	๖,๕๖๙	๕,๕๙๑	๕,๙๐๔	๕,๕๐๘

ข้อมูลจาก HDC ณ วันที่ ๑ พฤศจิกายน ๒๕๖๔ และเวชสถิติโรงพยาบาลไชยา วันที่ ๑๕ ตุลาคม ๒๕๖๔

สาเหตุการป่วยใน ๑๐ อันดับแรก อำเภอไชยา ๓ ปี ย้อนหลัง (ปีงบประมาณ ๒๕๖๒ - ๒๕๖๔)

ลำดับ	ปีงบประมาณ ๒๕๖๒			ปีงบประมาณ ๒๕๖๓			ปีงบประมาณ ๒๕๖๔		
	โรค/อาการ	จำนวน	อัตรา/แสน ปชก.	โรค/อาการ	จำนวน	อัตรา/แสน ปชก.	โรค/อาการ	จำนวน	อัตรา/แสน ปชก.
๑	ติดเชื้อทางเดินอาหาร	๔๕๖	๘๘๕.๓๐	ติดเชื้อทางเดินอาหาร	๔๐๑	๗๗๔.๘๒	ปอดบวม	๒๘๐	๕๕๑.๐๑
๒	ปอดบวม	๒๘๙	๕๖๑.๐๗	ปอดบวม	๓๐๗	๕๙๓.๑๙	ติดเชื้อทางเดินอาหาร	๒๓๖	๔๕๕.๙๙
๓	หลอดลมอักเสบเฉียบพลัน	๑๕๗	๓๐๔.๘๐	ปอดอุดกั้นเรื้อรัง	๒๐๐	๓๘๖.๔๔	ปอดอุดกั้นเรื้อรัง	๑๓๑	๒๕๓.๑๒
๔	อาหารไม่ย่อย	๑๕๓	๒๙๗.๐๔	เซลล์เนื้อเยื่ออักเสบ	๑๓๓	๒๕๖.๙๘	หลอดลมอักเสบเฉียบพลัน	๑๑๔	๒๒๐.๒๗
๕	ไข้เลือดออก (DF)	๑๓๗	๒๖๕.๙๘	หลอดลมอักเสบ	๑๑๖	๒๒๔.๑๔	ติดเชื้อทางเดินปัสสาวะ	๙๗	๑๘๗.๔๒
๖	กระเพาะอาหารอักเสบ	๑๒๒	๒๓๖.๘๕	หัวใจล้มเหลว	๑๑๘	๒๒๘.๐๐	เบาหวาน	๙๒	๑๗๗.๗๖
๗	ปอดอุดกั้นเรื้อรัง	๑๑๔	๒๒๑.๓๒	ติดเชื้อแบคทีเรีย	๑๐๔	๒๐๐.๙๕	อาหารไม่ย่อย	๖๘	๑๓๑.๓๙
๘	หัวใจล้มเหลว	๑๑๑	๒๑๕.๕๐	ติดเชื้อทางเดินปัสสาวะ	๙๑	๑๗๕.๘๓	ใช้รากสาด	๖๒	๑๑๙.๘๐
๙	แผลติดเชื้อจากการผ่าตัด	๑๐๓	๑๙๙.๙๖	หอบหืด	๙๐	๑๗๓.๙๐	หลอดเลือดสมอง	๖๒	๑๑๙.๘๐
๑๐	ติดเชื้อทางเดินปัสสาวะ	๑๐๒	๑๙๘.๐๒	อาหารไม่ย่อย	๙๐	๑๗๓.๙๐	กรวยไตอักเสบเฉียบพลัน	๖๑	๑๑๗.๘๖

ประชากรกลางปีอำเภอไชยา ปี ๒๕๖๒ = ๕๑,๕๐๘ ,ปี ๒๕๖๓ = ๕๑,๗๕๔ ,ปี ๒๕๖๔ = ๕๑,๗๕๕

ที่มา : เวชสถิติโรงพยาบาลไชยา ข้อมูล ณ วันที่ ๑๕ ตุลาคม ๒๕๖๔

สาเหตุการป่วยนอก ๑๐ อันดับแรก อำเภอไชยา ๓ ปี ย้อนหลัง (ปีงบประมาณ ๒๕๖๒ - ๒๕๖๔)

ลำดับ	ปีงบประมาณ ๒๕๖๒			ปีงบประมาณ ๒๕๖๓			ปีงบประมาณ ๒๕๖๔		
	โรค/อาการ	จำนวน	อัตรา/แสน พชก.	โรค/อาการ	จำนวน	อัตรา/แสน พชก.	โรค/อาการ	จำนวน	อัตรา/แสน พชก.
๑	ความดันโลหิตสูง	๒๓,๐๙๓	๔๔,๘๓๓.๘๑	ความดันโลหิตสูง	๒๒,๒๐๔	๔๒,๙๐๒.๙๖	ความดันโลหิตสูง	๒๐,๙๓๔	๔๐,๔๔๘.๒๗
๒	เบาหวาน	๑๒,๓๐๖	๒๓,๘๙๑.๔๓	เบาหวาน	๑๒,๙๙๐	๒๕,๐๙๙.๕๑	เบาหวาน	๑๑,๖๓๐	๒๒,๔๗๑.๒๖
๓	เนื้อเยื่อผิดปกติ	๙,๕๓๓	๑๘,๕๐๗.๘๐	เนื้อเยื่อผิดปกติ	๘,๑๕๐	๑๕,๗๔๗.๕๘	เนื้อเยื่อผิดปกติ	๘,๒๓๙	๑๕,๙๑๙.๒๓
๔	ติดเชื้ทางเดินหายใจ ส่วนบน	๖,๘๖๙	๑๓,๓๓๕.๗๙		๕,๕๖๙	๑๐,๗๖๐.๕๒	โรคหลอดอาหาร กระเพาะ และดูโอเดนมัม	๓,๓๑๙	๖,๔๑๒.๙๑
๕	โรคหลอดอาหาร กระเพาะ และดูโอเดนมัม	๔,๗๐๔	๙,๑๓๒.๕๖	โรคหลอดอาหาร กระเพาะ และดูโอเดนมัม	๓,๘๓๑	๗,๔๐๒.๓๓	ติดเชื้ทางเดินหายใจ ส่วนบน	๓,๑๓๙	๖,๐๖๕.๑๑
๖	โรคของต่อมไรร่ท่อ โภชนาการและเมตะบอลิก อื่น ๆ	๒,๙๔๕	๕,๗๑๗.๕๕	โรคของต่อมไรร่ท่อ โภชนาการ และเมตะบอลิกอื่น ๆ	๒,๘๕๔	๕,๕๑๔.๕๕	โรคของต่อมไรร่ท่อ โภชนาการ และเมตะบอลิกอื่น ๆ	๒,๔๒๕	๔,๖๘๕.๕๔
๗	โรคผิวหนังและเนื้อเยื่อใต้ ผิวหนัง	๒,๓๐๖	๔,๔๗๖.๙๗	โรคผิวหนังและเนื้อเยื่อใต้ ผิวหนัง	๒,๐๘๙	๔,๐๓๖.๔๐	โรคผิวหนังและเนื้อเยื่อใต้ ผิวหนัง	๑,๕๘๔	๓,๐๖๐.๕๗
๘	โรคหลอดลมอักเสบ	๒,๓๕๙	๔,๕๗๙.๘๗	โรคหลอดลมอักเสบ	๑,๘๘๐	๓,๖๓๒.๕๗	โรคหอบหืด	๑,๒๐๓	๒,๓๒๔.๔๑
๙	โรคหอบหืด	๑,๗๓๔	๓,๓๖๖.๔๗	โรคหอบหืด	๑,๔๘๕	๒,๘๖๙.๓๔	โรคหลอดลมอักเสบ	๑,๑๕๕	๒,๒๓๑.๖๗
๑๐	โรคข้อเสื่อม	๑,๕๑๓	๒,๙๓๗.๔๑	โรคข้อเสื่อม	๑,๔๔๕	๒,๗๙๒.๐๕	โรคอักเสบติดเชื้ของ ผิวหนังและเนื้อเยื่อใต้ผิวหนัง	๑,๑๓๕	๒,๑๙๓.๐๒

จำนวนประชากร ปี ๒๕๖๑ = ๕๑,๓๐๔ ,ปี ๒๕๖๒ = ๕๑,๕๐๘ ,ปี ๒๕๖๓ = ๕๑,๗๕๔ , ปี ๒๕๖๔ = ๕๑,๗๕๕

ที่มา HDC ณ วันที่ ๑๕ พฤศจิกายน ๒๕๖๔

สาเหตุการเสียชีวิต ๑๐ อันดับแรก ปีงบประมาณ ๒๕๖๒ - ๒๕๖๔

ลำดับ	ปีงบประมาณ ๒๕๖๒			ปีงบประมาณ ๒๕๖๓			ปีงบประมาณ ๒๕๖๔		
	สาเหตุการเสียชีวิต	จำนวน	อัตรา/ พัน ปชก	สาเหตุการเสียชีวิต	จำนวน	อัตรา/ พัน ปชก	สาเหตุการเสียชีวิต	จำนวน	อัตรา/ พัน ปชก
๑	กล้ามเนื้อหัวใจขาดเลือด	๑๐	๐.๑๙	กล้ามเนื้อหัวใจขาดเลือด	๑๐	๐.๑๙	กล้ามเนื้อหัวใจขาดเลือด	๑๐	๐.๑๙
๒	อุบัติเหตุจากรถ	๙	๐.๑๗	อุบัติเหตุจากรถ	๙	๐.๑๗	อุบัติเหตุจากรถ	๙	๐.๑๗
๓	ติดเชื้อในกระแสเลือด	๕	๐.๑๐	ติดเชื้อในกระแสเลือด	๕	๐.๑๐	ติดเชื้อในกระแสเลือด	๕	๐.๑๐
๔	ปอดอักเสบติดเชื้อ	๕	๐.๑๐	ปอดอักเสบติดเชื้อ	๕	๐.๑๐	ปอดอักเสบติดเชื้อ	๕	๐.๑๐
๕	มะเร็ง	๔	๐.๐๘	มะเร็ง	๔	๐.๐๘	มะเร็ง	๔	๐.๐๘
๖	ฆ่าตัวตาย	๔	๐.๐๘	ฆ่าตัวตาย	๔	๐.๐๘	ฆ่าตัวตาย	๔	๐.๐๘
๗	โรคหัวใจ	๔	๐.๐๘	โรคหัวใจ	๔	๐.๐๘	โรคหัวใจ	๔	๐.๐๘
๘	ความดันโลหิตสูง	๒	๐.๐๔	ความดันโลหิตสูง	๒	๐.๐๔	ความดันโลหิตสูง	๒	๐.๐๔
๙	ไตวาย	๑	๐.๐๒	ไตวาย	๑	๐.๐๒	ไตวาย	๑	๐.๐๒
๑๐	วัณโรค	๑	๐.๐๒	วัณโรค	๑	๐.๐๒	วัณโรค	๑	๐.๐๒

ประชากรกลางปีอำเภอไชยา ปี ๒๕๖๒ = ๕๑,๕๐๘ ,ปี ๒๕๖๓ = ๕๑,๗๕๔ ,ปี ๒๕๖๔ = ๕๑,๗๕๕

ที่มา : เวชสถิติโรงพยาบาลไชยา ข้อมูล ณ วันที่ ๑๕ ตุลาคม ๒๕๖๔

# เครือข่ายบริการสุขภาพอำเภอไชยา จังหวัดสุราษฎร์ธานี

## ปีงบประมาณ ๒๕๖๕

### วิสัยทัศน์ (Visions)

เครือข่ายบริการสุขภาพอำเภอไชยาเป็นเลิศด้านบริการสุขภาพ โดยความร่วมมือจากทุกภาคส่วน ภายใต้ระบบสารสนเทศที่ทันสมัยในปี ๒๕๖๕

### พันธกิจ (Missions)

๑. พัฒนาระบบและบริการสุขภาพให้มีคุณภาพ
๒. จัดระบบบริการสุขภาพระดับปฐมภูมิและทุติยภูมิแบบองค์รวมครอบคลุมบริการ ๔ มิติ
๓. บริหารเครือข่ายบริการสุขภาพอำเภอไชยาให้มีคุณภาพ
๔. พัฒนาและเสริมสร้างศักยภาพของบุคลากรด้านบริหาร บริการ และวิชาการ
๕. ส่งเสริมการมีส่วนร่วมของภาคีเครือข่ายสุขภาพและชุมชน
๖. พัฒนาระบบข้อมูลสารสนเทศด้านสุขภาพ

### ประเด็นยุทธศาสตร์เครือข่ายบริการสุขภาพอำเภอไชยา

๑. พัฒนาระบบบริหารจัดการบุคลากร

#### กลยุทธ์

๑. พัฒนาศักยภาพบุคลากรให้มีสมรรถนะให้เหมาะสมในการปฏิบัติงาน
๒. พัฒนาศูนย์บริการรับบริการเป็นโรงพยาบาลแม่ข่ายโซนเหนือ
๓. ส่งเสริมองค์กรแห่งความสุข

๒. พัฒนาระบบบริการสุขภาพ

#### กลยุทธ์

๑. ส่งเสริมสุขภาพประชาชนทุกกลุ่มวัย
๒. พัฒนามาตรฐานงานบริการสาธารณสุขให้มีคุณภาพ
๓. ส่งเสริมการทำงานแบบบูรณาการ
๔. พัฒนาระบบสุขภาพเชิงรุก

๓. พัฒนาระบบสารสนเทศ

กลยุทธ์

๑. พัฒนาระบบสารสนเทศและเทคโนโลยีรองรับการให้บริการสุขภาพ

๔. สร้างเสริมการมีส่วนร่วมของภาคีเครือข่าย

กลยุทธ์

๑. ส่งเสริมการทำงานแบบบูรณาการร่วมกับภาคีเครือข่าย

๕. พัฒนาในการดำเนินงานด้านการประเมินผลและควบคุมกำกับงาน

กลยุทธ์

๑. การจัดการเพื่อประเมินผลและการควบคุมกำกับงานการบริหารจัดการของเครือข่าย

๒. การบริหารความเสี่ยงด้านสุขภาพ

๖. มุ่งพัฒนาภูมิปัญญาท้องถิ่นอำเภอไชยา

กลยุทธ์

๑. ส่งเสริมบริการแพทย์แผนไทยเชิงรุกในชุมชน

๒. การมีส่วนร่วมของภาคีเครือข่ายและประชาชน

## เป้าประสงค์

### ประสิทธิผล

๑. ประชาชนมีสุขภาพดี
๒. ภาครัฐีเครือข่ายเข้มแข็ง
๓. ประชาชนมีความพึงพอใจ

### คุณภาพ

๑. บริการสุขภาพตามมาตรฐาน
๒. เครือข่ายบริการสุขภาพมีคุณภาพ
๓. การมีส่วนร่วมของภาครัฐีเครือข่ายและประชาชน

### ประสิทธิภาพ

๑. บริหารงบประมาณแบบมุ่งเน้นผลสัมฤทธิ์
๒. แลกเปลี่ยนเรียนรู้อย่างมีประสิทธิภาพ

### พัฒนาองค์กร

๑. พัฒนาระบบข้อมูลและเทคโนโลยีสารสนเทศ
๒. เสริมสร้างศักยภาพบุคลากรและเครือข่าย

# แผนที่ยุทธศาสตร์เครือข่ายบริการสุขภาพอำเภอไชยา

วิสัยทัศน์: เครือข่ายบริการสุขภาพอำเภอไชยาเป็นเลิศด้านบริการสุขภาพ โดยความร่วมมือจากทุกภาคส่วน ภายใต้ระบบสารสนเทศที่ทันสมัยในปี ๒๕๖๕

## พันธกิจ

- พัฒนาระบบและบริการสุขภาพให้มีคุณภาพ
- จัดระบบบริการสุขภาพระดับปฐมภูมิและทุติยภูมิแบบองค์รวมครอบคลุมบริการ ๔ มิติ
- บริหารเครือข่าย คบ.สอ.ไชยาให้มีคุณภาพ
- พัฒนาและเสริมสร้างศักยภาพของบุคลากรด้านบริหาร บริการ และวิชาการ
- ส่งเสริมการมีส่วนร่วมของภาคีเครือข่ายสุขภาพและชุมชน
- พัฒนาระบบข้อมูลสารสนเทศด้านสุขภาพ

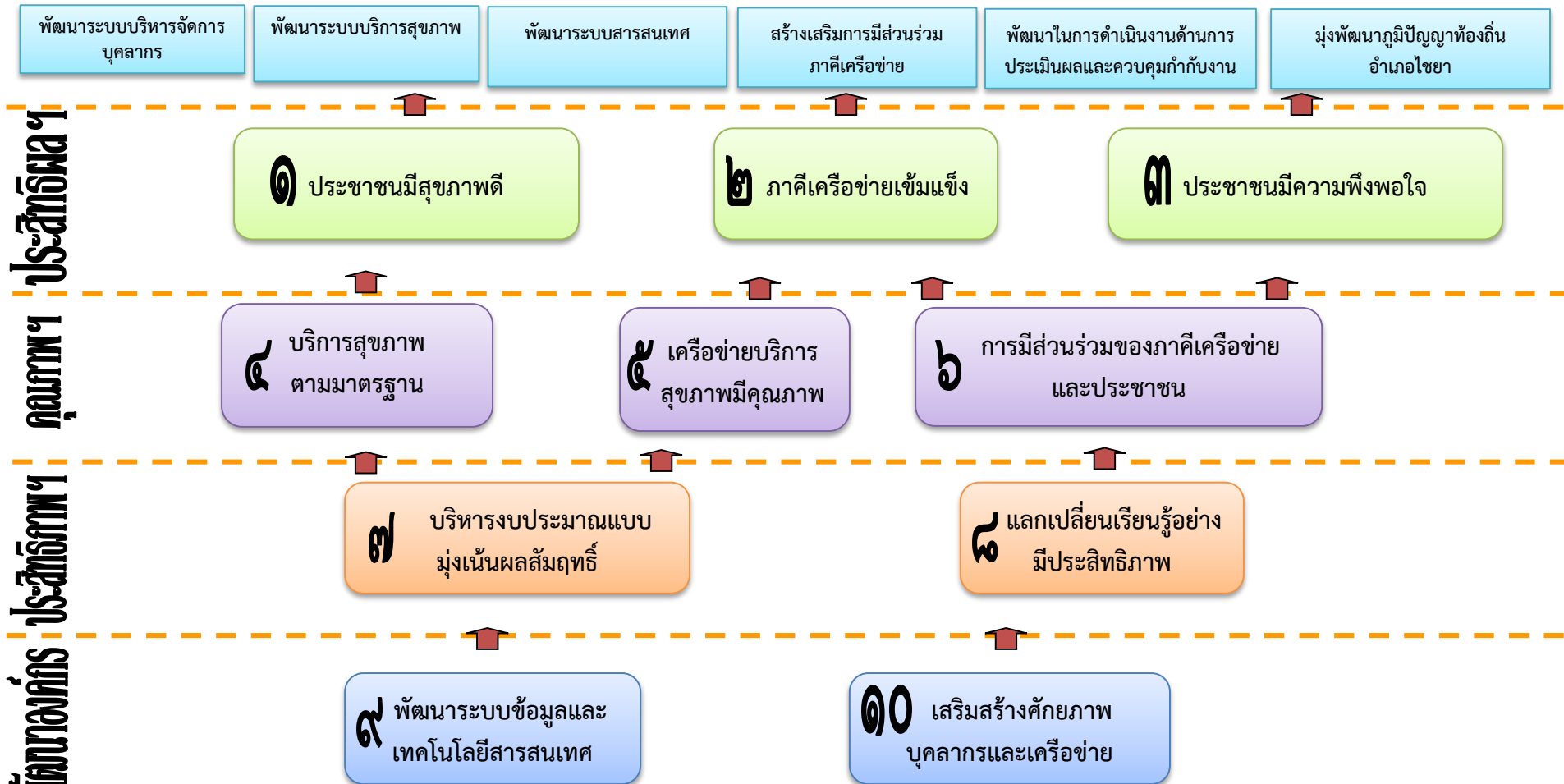

เป้าประสงค์ และตัวชี้วัด ยุทธศาสตร์  
เครือข่ายบริการสุขภาพอำเภอไชยา จังหวัดสุราษฎร์ธานี  
ประจำปีงบประมาณ ๒๕๖๕

เป้าประสงค์ และตัวชี้วัด ยุทธศาสตร์เครือข่ายบริการสุขภาพอำเภอไชยา จังหวัดสุราษฎร์ธานี  
ประจำปีงบประมาณ ๒๕๖๕

ยุทธศาสตร์	เป้าประสงค์	KRA Profile	ค่าเป้าหมาย ปีงบประมาณ ๒๕๖๕	ผู้รับผิดชอบ
ประเด็นยุทธศาสตร์ที่ ๑ พัฒนาระบบบริหารจัดการบุคลากร	เป้าประสงค์ที่ ๑๐ เสริมสร้างศักยภาพ บุคลากรและเครือข่าย	๑. ร้อยละของบุคลากรได้รับการพัฒนาสมรรถนะเฉพาะทางเพื่อ รองรับการเป็นโรงพยาบาลแม่ข่ายโซนเหนือ	ร้อยละ ๘๐	ทิพวรรณ/สุพสีห์

เป้าประสงค์ และตัวชี้วัด ยุทธศาสตร์เครือข่ายบริการสุขภาพอำเภอไชยา จังหวัดสุราษฎร์ธานี  
ประจำปีงบประมาณ ๒๕๖๕

ยุทธศาสตร์	เป้าประสงค์	KRA Profile	ค่าเป้าหมาย ปีงบประมาณ ๒๕๖๕	ผู้รับผิดชอบ
ประเด็นยุทธศาสตร์ที่ ๒ พัฒนาระบบบริการ สุขภาพ	เป้าประสงค์ที่ ๑ ส่งเสริมสุขภาพ ประชาชนทุกกลุ่มวัย	๑.โรงเรียนในสังกัดอำเภอไชยาผ่านเกณฑ์มาตรฐานโรงเรียนส่งเสริม สุขภาพระดับทอง	ร้อยละ ๑๐๐	มนตรี/สุดา
		๒. ร้อยละ MCH Board ระดับอำเภอมีกกลไกในการเฝ้าระวังและ แก้ปัญหาสุขภาพอนามัยแม่และเด็ก	ร้อยละ ๑๐๐	กานดา/ละไม
		๓.หญิงฝากครรภ์ได้รับการตามมาตรฐานการฝากครรภ์และการ คลอด	ไม่น้อยกว่า ร้อยละ ๖๐	กานดา/ละไม
		๔.อัตราการตายทารกแรกเกิด (๖๕)	น้อยกว่า ๓.๖ : ๑,๐๐๐	กานดา/ละไม
		๕.อัตราการตายของมารดาไทย (๖๕)	ไม่เกิน ๑๗ : ๑๐๐,๐๐๐ การเกิดมีชีพ	กานดา/ละไม
		๖.อัตราการเกิดมีชีพในหญิงอายุ ๑๕ - ๑๙ ปี (๖๕)	ไม่เกิน ๒๕ : ปชก. อายุ ๑๕-๑๙ ปี ๑,๐๐๐	กานดา/ละไม
		๗. เด็ก ๐- ๕ ปีมีพัฒนาการสมวัย (๖๕)	ร้อยละ ๘๕	กานดา/ละไม
		๘. เด็ก ๐-๕ ปี สูงดีสมส่วนและเด็กชายสูง ๑๑๓ ซม. และเด็กหญิง ๑๑๒ ซม. (๖๕)	ร้อยละ ๖๖	กานดา/ละไม
		๙. เด็กไทยมีความฉลาดทางอารมณ์ (EQ) อยู่ในเกณฑ์ปกติขึ้นไป (๖๕)	ร้อยละ ๑๐๐	กานดา/ละไม
		๑๐.ร้อยละผู้ป่วยมะเร็ง ๕ อันดับแรกได้รับการรักษาภายใน ระยะเวลาที่กำหนด (๖๕)	.....	ทัศน/ละไม

ยุทธศาสตร์	เป้าประสงค์	KRA Profile	ค่าเป้าหมาย ปีงบประมาณ ๒๕๖๕	ผู้รับผิดชอบ
ประเด็นยุทธศาสตร์ที่ ๒ พัฒนาระบบบริการ สุขภาพ	เป้าประสงค์ที่ ๑ ส่งเสริมสุขภาพ ประชาชนทุกกลุ่มวัย	๑๑. ผู้ต้องขังได้รับความรู้เรื่องการตรวจเลือด HIV และยินยอมตรวจ เลือด	ร้อยละ ๒๐	ณัฐสุดา/บงกช
		๑๒. ผู้ติดเชื้อมีรายใหม่ได้ตรวจ CD๔ และรับยาต้านทันที ไม่เกิน ๒ สัปดาห์	ร้อยละ ๙๐	ณัฐสุดา/บงกช
		๑๓. ผู้ต้องขังมีความรู้เกี่ยวกับโรคติดต่อทางเพศสัมพันธ์และโรคเอดส์ อ.ไชยา	ร้อยละ ๘๐	ณัฐสุดา/ศศิธร
		๑๔. ผู้ต้องขังเรือนจำอำเภอไชยา ที่คัดกรองแล้ว เป็นกลุ่มเสี่ยงที่ ได้รับการคัดกรองวัณโรค โดย Mobile X-ray	ร้อยละ ๑๐๐	บงกช/ณัฐสุดา
		๑๕. อัตราความสำเร็จการรักษาผู้ป่วยโรควัณโรครายใหม่และกลับ เป็นซ้ำ	ร้อยละ ๘๘	บงกช/ณัฐสุดา
		๑๖. ร้อยละประชากรกลุ่มเสี่ยงได้รับการคัดกรองวัณโรค	ร้อยละ ๙๕	บงกช/ณัฐสุดา
		๑๗. หญิงมีครรภ์ที่มาฝากครรภ์ที่โรงพยาบาลไชยา ได้รับการตรวจฟัน	ร้อยละ ๑๐๐	ทพ.ชญญา/ละไม
		๑๘. เด็ก ๑๘ เดือน มีค่า caries free	ร้อยละ ๘๐	ทพ.ชญญา/ละไม
		๑๙. ร้อยละของเด็กอายุ ๓ ปี ปราศจากฟันผุ	ไม่น้อยกว่าร้อยละ ๕๕	ทพ.ชญญา/ละไม
		๒๐. เด็กอายุ ๑๒ ปี มีค่า cavity free	ไม่น้อยกว่าร้อยละ ๘๐	ทพ.ชญญา/ละไม
		๒๑. โรงเรียนมัธยมในอำเภอไชยามีการจัดกิจกรรมทันตสุขภาพ	อย่างน้อย ๑ แห่ง	ทพ.ชญญา/ละไม

ยุทธศาสตร์	เป้าประสงค์	KRA Profile	ค่าเป้าหมาย ปีงบประมาณ ๒๕๖๕	ผู้รับผิดชอบ
ประเด็นยุทธศาสตร์ที่ ๒ พัฒนาระบบบริการ สุขภาพ	เป้าประสงค์ที่ ๔ บริการสุขภาพตาม มาตรฐาน	๒๒. ผ่านเกณฑ์ NCD Plus ระดับดี	ผ่านเกณฑ์ระดับดี	นภาค/ละไม่
		๒๒.๑ ผู้ป่วยความดันโลหิตสูงที่ควบคุมโรคได้ดี	ร้อยละ ๖๐	นภาค/ละไม่
		๒๒.๒ ผู้ป่วยเบาหวานที่ควบคุมระดับน้ำตาลได้ดี	ร้อยละ ๔๐	นภาค/ละไม่
		๒๒.๓ ผู้ป่วยเบาหวานความดันโลหิตสูงได้รับการคัดกรองโรคไต	> ร้อยละ ๘๐	นภาค/ละไม่
		๒๒.๔ ร้อยละผู้ป่วย CKD มีอัตราการลดลงของ eGFR <๕ml/min/๑.๗๓ m <sup>๒</sup> /yr (๖๕)	≥ ร้อยละ ๖๖	นภาค/ละไม่
		๒๓. ผู้สูงอายุได้รับการคัดกรอง Geriatric syndrome	ร้อยละ ๔๐	รชนิกร/สินินาฏ
		๒๔. ตำบลการดูแลผู้สูงอายุระยะยาวในภาวะพึ่งพิง	ร้อยละ ๘๐	รชนิกร/สินินาฏ
		๒๕. ผู้สูงอายุได้รับการดูแลตาม Care Plan	ร้อยละ ๙๐	รชนิกร/สินินาฏ
		๒๖. ผ่านเกณฑ์มาตรฐานงานสุขภาพจิตและจิตเวช ระดับ ๑	ผ่านเกณฑ์มาตรฐาน ระดับ ๑	อำไพ/ละไม่
		๒๖.๑ อัตราการฆ่าตัวตายสำเร็จ (๖๕)	ไม่เกิน ๘.๐ ต่อแสน ประชากร	อำไพ/ละไม่
		๒๖.๒ ร้อยละของผู้พยายามฆ่าตัวตาย ไม่กลับมาทำร้ายตนเองซ้ำ ภายใน ๑ ปี	≥ ร้อยละ ๙๐	อำไพ/ละไม่
		๒๖.๓ การเข้าถึงบริการผู้ป่วยโรคจิต	ร้อยละ ๖๕	อำไพ/ละไม่
		๒๖.๔ ผู้ป่วยโรคซึมเศร้าเข้าถึงบริการสุขภาพจิต	ร้อยละ ๗๔	อำไพ/ละไม่

ยุทธศาสตร์	เป้าประสงค์	KRA Profile	ค่าเป้าหมาย ปีงบประมาณ ๒๕๖๕	ผู้รับผิดชอบ
ประเด็นยุทธศาสตร์ที่ ๒ พัฒนาระบบบริการ สุขภาพ	เป้าประสงค์ที่ ๔ บริการสุขภาพตาม มาตรฐาน	๒๖.๕ ความพึงพอใจของผู้รับบริการ	ร้อยละ ๘๐	อำไพ/ละไม
		๒๗.ผ่านเกณฑ์มาตรฐานการบำบัดรักษาและฟื้นฟูผู้ติดยาและใช้สาร เสพติด ระดับ ๓	ผ่านเกณฑ์มาตรฐาน ระดับ ๓	สุรียา/สายพิน/อำไพ
		๒๗.๑ ร้อยละของผู้ป่วยยาเสพติดเข้าสู่กระบวนการบำบัดรักษาได้รับ การดูแลอย่างมีคุณภาพต่อเนื่องจนถึงการติดตาม (Retention Rate) (๖๕)	> ร้อยละ ๕๘	สุรียา/สายพิน/อำไพ
		๒๗.๒ ร้อยละของผู้ป่วยยาเสพติดกลุ่มเสี่ยงก่อความรุนแรงได้รับการ ประเมิน บำบัดรักษาและติดตามดูแลช่วยเหลือตามระดับความรุนแรง อย่างต่อเนื่อง	ร้อยละ ๖๐	สุรียา/สายพิน/อำไพ
		๒๘.ร้อยละของ รพ.สต.มีระบบบริหารจัดการศูนย์เครื่องมือแพทย์	ร้อยละ ๑๐๐	สุจิตรา
		๒๙. โรงพยาบาลส่งเสริมสุขภาพตำบลผ่านการประเมินโรงพยาบาล ส่งเสริมสุขภาพดีดดาว (ห้องปฏิบัติการทางการแพทย์และ สาธารณสุข)	ร้อยละ ๑๐๐	วรางค์ศิริ/สุรียา/ละไม
		๓๐. บุคลากร สามารถปฏิบัติได้ถูกต้องตามมาตรฐานสากล	ร้อยละ ๙๐	มูทิตา / ละไม
		๓๑. อัตราการเสียชีวิตจากการบาดเจ็บทางถนน	ไม่เกิน ๑๖ ต่อแสน ประชากร	ศศิธร/รัชนิกร
		๓๒. อาสาสมัครกู้ชีพที่เข้าอบรมมีความรู้และทักษะตามมาตรฐานการ บริการการแพทย์ฉุกเฉิน	ร้อยละ ๙๐	ศศิธร/รัชนิกร

ยุทธศาสตร์	เป้าประสงค์	KRA Profile	ค่าเป้าหมาย ปีงบประมาณ ๒๕๖๕	ผู้รับผิดชอบ
ประเด็นยุทธศาสตร์ที่ ๒ พัฒนาระบบบริการ สุขภาพ	เป้าประสงค์ที่ ๔ บริการสุขภาพตาม มาตรฐาน	๓๓.เจ้าหน้าที่ผู้ให้บริการอบรมมีความรู้และทักษะและปฏิบัติการกู้ชีพอย่างถูกต้องตามเกณฑ์การประเมิน	ร้อยละ ๙๐	ศศิธร/รัชนิกร
		๓๔. อัตราการเสียชีวิตของผู้ป่วยวิกฤตฉุกเฉิน ภายใน ๒๔ ชั่วโมง ( Triage Level ๑) (ทั้งที่ ER และ Admit)	ร้อยละ ๑๒	ศศิธร/รัชนิกร
		๓๕. ประชากรเข้าถึงบริการการแพทย์ฉุกเฉิน	ร้อยละ ๒๔	ศศิธร/รัชนิกร
		๓๖.การขับเคลื่อนงานควบคุมโรคติดต่อภายใต้บริบท CDCU คุณภาพ	๑ แห่ง	บงกช/รัชนิกร
	เป้าประสงค์ที่ : ๖ การมีส่วนร่วมของภาคีเครือข่ายและประชาชน	๓๗.อำเภอดำเนินการประเมินการพัฒนาคุณภาพชีวิตที่มีคุณภาพ	ร้อยละ ๗๕	สุรียา/พจนา
	เป้าประสงค์ที่ ๔ บริการสุขภาพตามมาตรฐาน	๓๘.ร้อยละของคลินิกหมอครอบครัวที่เปิดดำเนินการในพื้นที่ (Primary Care Unit)	ร้อยละ ๔๔	พจนา/กัทธ
		๓๙. ร้อยละเยี่ยมบ้านผู้ป่วยระยะสุดท้ายมากกว่าร้อยละ ๙๐	มากกว่าร้อยละ ๙๐	สุจิตรา/ละไม
		๔๐.ร้อยละการบรรเทาอาการปวด และการจัดการอาการต่างๆ ด้วย Opioid ในผู้ป่วยระดับประคองระยะท้าย อย่างมีคุณภาพ	ร้อยละ ๔๐	สุจิตรา/ละไม
		๔๑.ร้อยละการดูแลผู้ป่วยระยะท้ายแบบประคับประคอง มีกิจกรรม Family Meeting และมีการทำ Advance Care Planning (ACP) ร่วมกับผู้ป่วยและครอบครัว	.....	สุจิตรา/ละไม
	เป้าประสงค์ที่ ๒ ภาคีเครือข่ายเข้มแข็ง	๔๒. จำนวน อสม.อำเภอไชยา มีความรู้ ความสามารถในการดูแลและฟื้นฟูสุขภาพผู้ป่วยระยะกลาง (IMC) ร่วมกับสหวิชาชีพ (ร้อยละ ๑๐)	ร้อยละ ๑๐	ทอรุ่ง /เสาวรัตน์
		๔๓. ผู้ป่วย IMC ได้รับการดูแลและฟื้นฟูสุขภาพระยะกลางแบบ ๓ หมอ	ร้อยละ ๑๐๐	ทอรุ่ง /เสาวรัตน์

ยุทธศาสตร์	เป้าประสงค์	KRA Profile	ค่าเป้าหมาย ปีงบประมาณ ๒๕๖๕	ผู้รับผิดชอบ
ประเด็นยุทธศาสตร์ที่ ๒ พัฒนาระบบบริการ สุขภาพ	เป้าประสงค์ที่ ๒ ภาควิ เคราะห์เชิง เป้าประสงค์ที่ : ๑ ประชาชนมีสุขภาพดี	๔๔. กลุ่มเป้าหมายได้รับกายอุปกรณ์ที่เหมาะสมรายบุคคล (ร้อยละ ๑๐๐)	ร้อยละ ๑๐๐	ทอรุ่ง /เสาวรัตน์
		๔๕. ประชาชนทั่วไปได้รับการฉีดวัคซีนโควิด ๑๙	ร้อยละ ๕๐	รัชนิกร/บงกช
		๔๖. ประชาชนกลุ่ม ๖๐๘ ได้รับการฉีดวัคซีนโควิด ๑๙	ร้อยละ ๗๐	รัชนิกร/บงกช
		๔๗.สถานประกอบการตามมาตรการ COVID Free Setting Area ได้รับการตรวจประเมิน	ร้อยละ ๘๐	รัชนิกร/บงกช

เป้าประสงค์ และตัวชี้วัด ยุทธศาสตร์เครือข่ายบริการสุขภาพอำเภอไชยา จังหวัดสุราษฎร์ธานี  
ประจำปีงบประมาณ ๒๕๖๕

ยุทธศาสตร์	เป้าประสงค์	KRA Profile	ค่าเป้าหมาย ปีงบประมาณ ๒๕๖๕	ผู้รับผิดชอบ
ประเด็นยุทธศาสตร์ที่ ๓ พัฒนาระบบสารสนเทศ	เป้าประสงค์ที่ ๙ พัฒนาระบบข้อมูลและ เทคโนโลยีสารสนเทศ	๑. ผ่านเกณฑ์ข้อมูลคุณภาพข้อมูล ๕ ประเด็น	ผ่านเกณฑ์ ๕ ประเด็น	ภานุ/สุทธิวิชญ์

เป้าประสงค์ และตัวชี้วัด ยุทธศาสตร์เครือข่ายบริการสุขภาพอำเภอไชยา จังหวัดสุราษฎร์ธานี  
ประจำปีงบประมาณ ๒๕๖๕

ยุทธศาสตร์	เป้าประสงค์	KRA Profile	ค่าเป้าหมาย ปีงบประมาณ ๒๕๖๕	ผู้รับผิดชอบ
ประเด็นยุทธศาสตร์ที่ ๔ สร้างเสริมการมีส่วนร่วม ภาคีเครือข่าย	เป้าประสงค์ที่ ๖ การมีส่วนร่วมของภาคี เครือข่ายและประชาชน	๑. ชมรม อสม.ระดับอำเภอพัฒนาผ่านเกณฑ์มาตรฐาน	ผ่านเกณฑ์มาตรฐาน	สุรียา/สินีนากู
		๒. ศูนย์เด็กเล็กคุณภาพมีการประเมินมาตรฐานที่เป็นมาตรฐาน เดียวกัน	มีการประเมินมาตรฐาน	มนตรี/สิริพร
		๓. ศูนย์เด็กเล็กผ่านเกณฑ์มาตรฐานศูนย์เด็กเล็ก	ผ่านเกณฑ์มาตรฐานศูนย์ เด็กเล็ก	มนตรี/สิริพร
		๔. ร้อยละของสถานพยาบาลและสถานประกอบการเพื่อสุขภาพผ่าน เกณฑ์ที่กำหนด	ร้อยละ ๑๐๐	เจริญชัย/สุรียา

เป้าประสงค์ และตัวชี้วัด ยุทธศาสตร์เครือข่ายบริการสุขภาพอำเภอไชยา จังหวัดสุราษฎร์ธานี  
ประจำปีงบประมาณ ๒๕๖๕

ยุทธศาสตร์	เป้าประสงค์	KRA Profile	ค่าเป้าหมาย ปีงบประมาณ ๒๕๖๕	ผู้รับผิดชอบ
ประเด็นยุทธศาสตร์ที่ ๕ พัฒนาในการดำเนินงาน ด้านการประเมินผลและ ควบคุมกำกับงาน	เป้าประสงค์ ๗ บริหารงบประมาณแบบ มุ่งเน้นผลสัมฤทธิ์	๑. ตัวชี้วัดตามยุทธศาสตร์ คบสอ.ไชยา ได้รับการติดตามประเมินผล	ร้อยละ ๑๐๐	นพดล/สุรียา
		๒. มีการจัดทำข้อมูลและนำเสนอผลการดำเนินงาน ปีละ ๒ ครั้ง	ปีละ ๒ ครั้ง	นพดล/สุรียา
		๓. มีการระบวนการขับเคลื่อนประชุมเชิงปฏิบัติการจัดแผนปฏิบัติ ราชการเครือข่ายประจำปีงบประมาณ ๒๕๖๖ ตามขั้นตอน แล้ว เสร็จภายในเดือนตุลาคม ๒๕๖๕	มีแผนปฏิบัติการ ภายในต.ค. ปี ๒๕๖๕	นพดล/สุรียา
		๔. รพช. และรพ.สต.ในเครือข่ายผ่านการประเมินควบคุมภายใน	ร้อยละ ๑๐๐	สุรียา/คมคาย/ ประไพพิมพ์
		๕. หน่วยบริการในเครือข่าย ได้รับการตรวจสอบภายใน	อย่างน้อยปีละ ๑ ครั้ง	สุรียา/คมคาย/ ประไพพิมพ์
		๖. ผลสัมฤทธิ์ของการใช้งบประมาณ ของเครือข่าย	ไม่เกินระดับ ๗	นพดล/สุรียา
		๗. รพ.สต.มีการรับและจ่ายเงินบำรุงที่ครอบคลุมและสมบูรณ์	ร้อยละ ๑๐๐	นพดล/สุรียา
		๘. มีการจัดประชุมคณะกรรมการคบสอ.	อย่างน้อย ไตรมาสละ ๑ ครั้ง	พจนา/สุรียา

เป้าประสงค์ และตัวชี้วัด ยุทธศาสตร์เครือข่ายบริการสุขภาพอำเภอไชยา จังหวัดสุราษฎร์ธานี  
ประจำปีงบประมาณ ๒๕๖๕

ยุทธศาสตร์	เป้าประสงค์	KRA Profile	ค่าเป้าหมาย ปีงบประมาณ ๒๕๖๕	ผู้รับผิดชอบ
ประเด็นยุทธศาสตร์ที่ ๖ มุ่งพัฒนาภูมิปัญญา ท้องถิ่นสู่ไชยา	เป้าประสงค์ที่ ๑๐ เสริมสร้างศักยภาพ บุคลากรและเครือข่าย	๑. หมอพื้นบ้านเข้าร่วมชมรมหมอพื้นบ้าน	ร้อยละ ๘๐	จันทร์เพ็ญ/ละไม
		๒. บุคลากรแพทย์แผนไทยเข้าร่วมโครงการ	ร้อยละ ๑๐๐	
		๓. ผู้เข้าร่วมอบรมมีความรู้เพิ่มขึ้นก่อนเข้ารับการอบรม	ร้อยละ ๑๐๐	
	เป้าประสงค์ที่ ๔ บริการสุขภาพตาม มาตรฐาน	๑. คริวเรือนที่เข้าร่วมโครงการ	ไม่น้อยกว่า ๓๐ คริวเรือน/CUP	จันทร์เพ็ญ/ละไม
		๒. มีมูลค่าการใช้ยาไม่น้อยกว่า ๖,๐๐๐ บาท/CUP	ไม่น้อยกว่า ๖,๐๐๐ บาท/CUP	

แผนปฏิบัติการเชิงกลยุทธ์  
เครือข่ายบริการสุขภาพอำเภอไชยา  
ประจำปีงบประมาณ ๒๕๖๕

**ประเด็นยุทธศาสตร์ที่ ๑ พัฒนาระบบบริหารจัดการบุคลากร**

**เป้าประสงค์ที่ ๑๐ เสริมสร้างศักยภาพบุคลากรและเครือข่าย**

สถานการณ์ เนื่องจากเครือข่ายบริการสุขภาพอำเภอไชยาได้ขยายการบริการของโรงพยาบาลเป็นระดับ M๒ มีการให้บริการจากแพทย์เฉพาะทางตาม Service Plan ซึ่งต้องรองรับการบริการผู้ป่วยจากอำเภอไชยา อำเภอนาหวาง อำเภอท่าชนะ ทำให้มีปริมาณผู้ป่วยเพิ่มมากขึ้น จึงมีความจำเป็นที่จะต้องมีการเตรียมความพร้อมของทีมดูแลสุขภาพในแต่ละสาขา การพัฒนาสมรรถนะในการปฏิบัติงานของเจ้าหน้าที่ให้มีองค์ความรู้ให้มีความชำนาญ เพื่อเพิ่มประสิทธิภาพในการให้บริการ และเพิ่มทักษะ ปลุกฝังการบริการที่ดีด้วยจิตสาธารณะซึ่งจะส่งให้ประชาชนที่มารับบริการได้รับความปลอดภัย มีความพึงพอใจที่ได้รับบริการที่ดีที่สุด

**สภาพปัญหา**

๑. ขาดเจ้าหน้าที่บางสายงาน ที่ต้องดำเนินการให้เป็นไปตามศักยภาพตามสายงาน บุคลากรยังขาดทักษะการให้บริการเฉพาะทาง ซึ่งต้องมีการอบรมเพิ่มศักยภาพ

๒. เจ้าหน้าที่ในเครือข่ายฯ มีความสุขในการทำงานในเกณฑ์ที่ไม่สูงมาก จึงจำเป็นต้องส่งเสริมให้เกิดองค์กรแห่งความสุขเพิ่มด้วยการพัฒนาคุณภาพชีวิตบุคลากรเพื่อจะได้ส่งผลต่อคุณภาพการบริการที่ดียิ่งขึ้น

**กลยุทธ์การดำเนินงาน:**

- ๑. พัฒนาบุคลากรรองรับการเป็นโรงพยาบาลแม่ข่ายโซนเหนือ
- ๒. ส่งเสริมองค์กรแห่งความสุข

**แผนการดำเนินงาน**

กลยุทธ์	เป้าหมาย/ผลผลิต	ตัวชี้วัด	แผนงาน/โครงการหลัก	หน่วยงานรับผิดชอบ
๑. พัฒนาบุคลากรรองรับการเป็นโรงพยาบาลแม่ข่ายโซนเหนือ	ส่ง พ ย า บ า ล วิ ช า ซี พ โรงพยาบาลแม่ข่ายอบรมเฉพาะทางคนละ ๔ เดือน - สาขาอายุรกรรม หลอดเลือด สมอง ๑ คน CM ผู้จัดการรายโรค ความดัน เบาหวาน ๑ คน - สาขาแม่และเด็ก ๑ คน - สาขาศัลยกรรมกระดูก ๑ คน	๑.ร้อยละของบุคลากรได้รับการพัฒนาสมรรถนะเฉพาะทางเพื่อรองรับการเป็นโรงพยาบาลแม่ข่ายโซนเหนือ (ร้อยละ ๘๐)	๑.โครงการพัฒนาศักยภาพบุคลากรในการดูแลผู้ป่วยตาม Service Plan โรงพยาบาลแม่ข่ายบริการสุขภาพ ๑.แผนงานพัฒนาสมรรถนะบุคลากรเฉพาะทาง (เงินบำรุงหน่วยงาน)	ผอ.รพ.ไชยา/ กลุ่มงานการพยาบาล/ กลุ่มงานบริหารทั่วไป/ ละไม

**ประเด็นยุทธศาสตร์ที่ ๒ พัฒนาระบบบริการสุขภาพ**

**เป้าประสงค์ที่ ๑ ส่งเสริมสุขภาพประชาชนทุกกลุ่มวัย**

สถานการณ์ ปัจจุบันประเทศไทยประสบปัญหาทางสุขภาพ กระแสการเปลี่ยนแปลงทางสังคม เศรษฐกิจ และเทคโนโลยีในปัจจุบันมีผลกระทบต่อบุคคล ครอบครัว และสังคม ทำให้วิถีชีวิตเปลี่ยนไปสัมพันธภาพในครอบครัวและชุมชนลดลง เกิดปัญหาเพิ่มขึ้น การทำให้ประชาชนมีสุขภาพดี สามารถอยู่ร่วมกันในสังคมอย่างมีความสุข การมียุทธศาสตร์ในการทำงานเชิงรุกที่เน้นการป้องกันส่งเสริมและฟื้นฟู โดยอาศัยความร่วมมือจากภาคีเครือข่ายในการขับเคลื่อน ชุมชนมีความเข้มแข็งช่วยส่งเสริมให้คนในชุมชนมีสุขภาพดีลดปัญหาสุขภาพลงได้

กลยุทธ์การดำเนินงาน: ๑. ส่งเสริมสุขภาพประชาชนทุกกลุ่มวัย

แผนการดำเนินงาน

**แผนการดำเนินงาน**

กลยุทธ์/มาตรการ	เป้าหมาย/ผลผลิต	ตัวชี้วัด	แผนงาน/โครงการหลัก	หน่วยงานรับผิดชอบ
๑ ส่งเสริมสุขภาพประชาชนทุกกลุ่มวัย	-โรงเรียนในสังกัดอำเภอไชยาผ่านเกณฑ์มาตรฐานโรงเรียนส่งเสริมสุขภาพ	๒.โรงเรียนในสังกัดอำเภอไชยาผ่านเกณฑ์มาตรฐานโรงเรียนส่งเสริมสุขภาพระดับทอง ร้อยละ ๑๐๐	๑.โครงการส่งเสริมการดำเนินงานโรงเรียนส่งเสริมสุขภาพ เครือข่ายบริการสุขภาพอำเภอไชยา ปีงบประมาณ ๒๕๖๕	สสอ.ไชยา/ กลุ่มงานบริการด้านปฐมภูมิฯ
	- MCH Board ระดับอำเภอมีกลไกในการเฝ้าระวังและแก้ปัญหาสุขภาพอนามัยแม่และเด็ก - ลดอัตราการตายของทารกแรกเกิด	๓. ร้อยละ MCH Board ระดับอำเภอมีกลไกในการเฝ้าระวังและแก้ปัญหาสุขภาพอนามัยแม่และเด็ก	๒.โครงการฝากครรภ์คุณภาพ	กลุ่มการพยาบาล/สสอ.ไชยา

กลยุทธ์/มาตรการ	เป้าหมาย/ผลผลิต	ตัวชี้วัด	แผนงาน/โครงการหลัก	หน่วยงานรับผิดชอบ
๑ ส่งเสริมสุขภาพประชาชน ทุกกลุ่มวัย		๔. หญิงฝากครรภ์ได้รับบริการตาม มาตรฐานการฝากครรภ์และการคลอด ๕. อัตราการตายทารกแรกเกิดน้อย กว่า ๓.๖ : ๑,๐๐๐ (๖๕) ๖. อัตราการตายของมารดาไทยไม่เกิน ๑๗ : ๑๐๐,๐๐๐ การเกิดมีชีพ (๖๕) ๗. อัตราการเกิดมีชีพในหญิงอายุ ๑๕ - ๑๙ ปี ไม่เกิน ๒๕ : ๑,๐๐๐ หญิง อายุ ๑๕ - ๑๙ ปี (๖๕) ๘. ร้อยละ ๘๕ ของเด็ก ๐- ๕ ปีมี พัฒนาการสมวัย (๖๕) ๙. ร้อยละ ๖๖ ของเด็ก ๐-๕ ปี สูงดีสม ส่วนและเด็กชายสูง ๑๑๓ ซม. และ เด็กหญิง ๑๑๒ ซม. (๖๕) ๑๐. ร้อยละ ๑๐๐ ของเด็กไทยมีความ ฉลาดทางอารมณ์ (EQ) อยู่ในเกณฑ์ ปกติขึ้นไป	๒.โครงการฝากครรภ์คุณภาพ (ต่อ)	กลุ่มการพยาบาล/สสอ.ไชยา
	- สตรีอายุ ๓๐-๖๐ ปีได้รับการ ตรวจคัดกรองมะเร็ง ปากมดลูก - สตรีที่พบความผิดปกติ ได้รับการส่งต่อและรักษาที่ ถูกต้องตามแนวทาง	๑๑. ร้อยละผู้ป่วยมะเร็ง ๕ อันดับแรก ได้รับการรักษาภายในระยะเวลาที่ กำหนด (๖๕)	๓.โครงการรณรงค์ตรวจคัดกรอง มะเร็งปากมดลูกและมะเร็งเต้านม มะเร็งลำไส้ เครือข่ายบริการ สุขภาพอำเภอไชยา	สสอ.ไชยา/ กลุ่มงานบริการด้านปฐมภูมิฯ

กลยุทธ์/มาตรการ	เป้าหมาย/ผลผลิต	ตัวชี้วัด	แผนงาน/โครงการหลัก	หน่วยงานรับผิดชอบ
๑ ส่งเสริมสุขภาพประชาชนทุกกลุ่มวัย	- ยุติปัญหาเอดส์ ในจังหวัดสุราษฎร์ธานีโดยลดผู้ติดเชื้อรายใหม่ ไม่มีการติดเชื้อในเด็กแรกเกิดและผู้ติดเชื้อทุกคนได้รับการรักษาด้วยยาต้านไวรัสโดยไม่คำนึงถึงระดับ CD4 เพื่อเพิ่มคุณภาพชีวิตและป้องกันการถ่ายทอดเชื้อสู่ผู้อื่น	๑๒. ร้อยละ ๒๐ ของผู้ต้องขังได้รับความรู้เรื่องการตรวจเลือด HIV และยินยอมตรวจเลือด ๑๓. ร้อยละ ๙๐ ของผู้ติดเชื้อรายใหม่ได้ตรวจ CD4 และรับยาต้านทันทีไม่เกิน ๒ สัปดาห์ ๑๔. ร้อยละ ๘๐ ของผู้ต้องขังมีความรู้เกี่ยวกับโรคติดต่อทางเพศสัมพันธ์และโรคเอดส์ อ.ไชยา	๔. โครงการจัดบริการเชิงรุกตรวจเลือดหาเชื้อเอชไอวีเรือนจำอำเภอไชยา  ๕. โครงการบริการป้องกันการติดเชื้อเอชไอวีในกลุ่มประชากรหลักอำเภอไชยา จังหวัดสุราษฎร์ธานี ปีงบประมาณ ๒๕๖๔ สปสช.	สสอ.ไชยา/ กลุ่มงานบริการด้านปฐมภูมิฯ
	- ผู้ต้องขังในเรือนจำที่เป็นกลุ่มเสี่ยงได้รับการคัดกรองวัณโรคตามเกณฑ์มาตรฐาน	๑๕. ผู้ต้องขังเรือนจำอำเภอไชยา ที่คัดกรองแล้ว เป็นกลุ่มเสี่ยงที่ได้รับการคัดกรองวัณโรค โดย Mobile X-ray ร้อยละ ๑๐๐	๖. ค้นหาผู้ป่วยวัณโรคเชิงรุกในเรือนจำไชยา อ.ไชยา จ.สุราษฎร์ธานี สปสช.	สสอ.ไชยา/ กลุ่มงานบริการด้านปฐมภูมิฯ
	-ความสำเร็จการรักษาผู้ป่วยโรควัณโรครายใหม่และกลับเป็นซ้ำ  -ประชากรกลุ่มเสี่ยงได้รับการคัดกรองวัณโรค	๑๖. ความสำเร็จการรักษาผู้ป่วยโรควัณโรครายใหม่และกลับเป็นซ้ำ ร้อยละ ๘๘ ๑๗. ร้อยละประชากรกลุ่มเสี่ยงได้รับการคัดกรองวัณโรค ร้อยละ ๙๕	๗. โครงการอบรมและสร้างแกนนำการดูแลผู้ป่วยวัณโรคในชุมชน	สสอ.ไชยา/ กลุ่มงานบริการด้านปฐมภูมิฯ

กลยุทธ์/มาตรการ	เป้าหมาย/ผลผลิต	ตัวชี้วัด	แผนงาน/โครงการหลัก	หน่วยงานรับผิดชอบ
๑ ส่งเสริมสุขภาพประชาชน ทุกกลุ่มวัย	-หญิงมีครรภ์สามารถมีความรู้ ในการดูแลสุขภาพช่องปาก ตนเองขณะตั้งครรภ์	๑๘. ร้อยละ ๑๐๐ ของหญิงมีครรภ์ ที่มาฝากครรภ์ที่โรงพยาบาลไชยา ได้รับการตรวจฟัน	๘. โครงการส่งเสริม ป้องกัน ทันตกรรมทุกกลุ่มวัย	กลุ่มงานทันตกรรม/สสอ.ไชยา
	-ลดการเกิดฟันผุในเด็กเล็ก	๑๙. เด็ก ๑๘ เดือน มีค่า caries free ไม่น้อยกว่า ร้อยละ ๘๐		
	-ลดการเกิดฟันผุในเด็ก ปฐมวัย	๒๐. ร้อยละของเด็กอายุ ๓ ปี ปราศจากฟันผุ ไม่น้อยกว่าร้อยละ ๕๕		
	-เด็กนักเรียนประถมมีค่าฟันผุ ลดลง	๒๑. เด็กอายุ ๑๒ ปี มีค่า cavity free ไม่น้อยกว่าร้อยละ ๘๐		
-เด็กนักเรียนมัธยมได้ ตระหนักถึงการดูแลสุขภาพ ช่องปากของตนเอง	๒๒. โรงเรียนมัธยมอย่างน้อย ๑ แห่ง ในอำเภอไชยามีการจัดกิจกรรมทันต สุขภาพ	๙. โครงการรณรงค์ โรงเรียน เด็กไทยฟันดี	กลุ่มงานทันตกรรม/สสอ.ไชยา	

**ประเด็นยุทธศาสตร์ที่ ๒ พัฒนาระบบบริการสุขภาพ**

**เป้าประสงค์ที่ ๔ บริการสุขภาพตามมาตรฐาน**

**สถานการณ์**

ปี ๒๕๖๒-๒๕๖๔ อำเภอไชยาพบผู้ป่วยความดันโลหิตสูงร้อยละ ๓๖.๑๗,๓๘.๔๘ และ๓๘.๗๓ พบผู้ป่วยเบาหวานร้อยละ ๑๑.๗๑, ๑๒.๑๒ และ ๑๒.๗๐ มีแนวโน้มเพิ่มขึ้นทั้ง ๒ โรค และในปี ๒๕๖๔ ผู้ป่วยความดันโลหิตสูงสามารถควบคุมโรคได้ดีเป็นไปตามเป้าหมายร้อยละ๗๒.๘๔ ในขณะที่เบาหวานสามารถควบคุมโรคได้ดีต่ำกว่าเป้าหมายเล็กน้อยแต่มีแนวโน้มเพิ่มขึ้น (ร้อยละ ๓๙.๕๖) โดยโรงพยาบาลไชยาผ่านเกณฑ์ประเมิน NCD Plus ในระดับพื้นฐาน

- สภาพปัญหา**
๑. จำนวนผู้ป่วยที่เพิ่มขึ้นอย่างต่อเนื่อง
  ๒. การจัดการฐานข้อมูลยังไม่สมบูรณ์
  ๓. การจัดการระบบใหม่ในสถานการณ์การระบาดโควิด ๑๙
  ๔. โรงพยาบาลไชยาผ่านเกณฑ์ประเมิน NCD Plus ในระดับพื้นฐาน

**กลยุทธ์การดำเนินงาน ๒ พัฒนาสถานบริการสาธารณสุขให้มีให้มีคุณภาพ**

**แผนการดำเนินงาน**

กลยุทธ์/มาตรการ	เป้าหมาย/ผลผลิต	ตัวชี้วัด	แผนงาน/โครงการหลัก	หน่วยงานรับผิดชอบ
๒ พัฒนาสถานบริการสาธารณสุขให้มีให้มีคุณภาพ	ให้บริการตามมาตรฐานงาน NCD Plus	<p><b>๒๓.ผ่านเกณฑ์ NCD Plus ระดับดี</b></p> <p>๒๓.๑.ร้อยละ ๖๐ ของผู้ป่วยความดันโลหิตสูงที่ควบคุมโรคได้ดี</p> <p>๒๓.๒ ร้อยละ ๔๐ ของผู้ป่วยเบาหวานที่ควบคุมระดับน้ำตาลได้ดี</p> <p>๒๓.๓ ผู้ป่วยเบาหวานความดันโลหิตสูงได้รับการคัดกรองโรคไต &gt; ร้อยละ ๘๐</p> <p>๒๓.๔ ร้อยละผู้ป่วย CKD มีอัตราการลดลงของeGFR &lt;๕ ml/min/๑.๗๓ m๒/yr (&gt;ร้อยละ ๖๖) (๖๕)</p>	๑๐.โครงการพัฒนาระบบบริการการดำเนินงานโรคไม่ติดต่อเรื้อรัง (NCD )	งาน NCD /สสอ.ไชยา

## ประเด็นยุทธศาสตร์ที่ ๒ พัฒนาระบบบริการสุขภาพ

### เป้าประสงค์ที่ ๔ บริการสุขภาพตามมาตรฐาน

สถานการณ์ อำเภอไชยามีประชากรทั้งหมด ๔๒,๙๖๙ คน มีประชากร ๖๐ ปีขึ้นไป จำนวน ๘,๒๓๐ คน (HDC ณ ๒๔ ก.ย. ๒๕๖๓) คิดเป็นร้อยละ ๑๙.๑๕ เมื่อแบ่งตามความสามารถในการทำกิจวัตรประจำวันพบว่า กลุ่มติดสังคม จำนวน ๗,๔๖๓ คน (ร้อยละ ๙๐.๖๘) กลุ่มติดบ้าน จำนวน ๓๒๔ คน (ร้อยละ ๓.๙๓) กลุ่มติดเตียง จำนวน ๙๓ คน (ร้อยละ ๑.๑๓) มีชมรมผู้สูงอายุจำนวน ๑๐ ชมรม

ผู้สูงอายุได้รับการคัดกรองโรคความดันโลหิตสูง จำนวน ๓,๙๗๒ คน ร้อยละ ๔๘.๕๓ มีปัญหาสุขภาพ จำนวน ๘๖๘ คน ร้อยละ ๒๑.๘๕ คัดกรองโรคเบาหวาน จำนวน ๖,๕๒๘ คน ร้อยละ ๗๙.๗๗ มีปัญหาสุขภาพ จำนวน ๑,๒๓๑ คน ร้อยละ ๑๘.๘๕ คัดกรอง BMI จำนวน ๗,๗๒๕ คน ร้อยละ ๙๔.๓๙ มีปัญหาสุขภาพ จำนวน ๒,๓๑๔ คน ร้อยละ ๒๙.๙๕

#### แผนการดำเนินงาน

กลยุทธ์	เป้าหมาย/ผลผลิต	ตัวชี้วัด	แผนงาน/โครงการหลัก	หน่วยงานรับผิดชอบ
๒ พัฒนาสถานบริการสาธารณสุขให้มีคุณภาพ	- ลดภาวะสมองเสื่อมในผู้สูงอายุ - ผู้สูงอายุได้รับการดูแลตาม Care Plan	๒๔.ผู้สูงอายุได้รับการคัดกรอง Geriatric syndrome ร้อยละ ๔๐ ๒๕. ตำบลการดูแลผู้สูงอายุระยะยาวในภาวะพึ่งพิง ร้อยละ ๘๐ ๒๖.ผู้สูงอายุได้รับการดูแลตาม Care Plan ร้อยละ ๙๐	๑๑.โครงการพัฒนาระบบงานผู้สูงอายุ เครือข่ายบริการสุขภาพอำเภอไชยา	สสอ.ไชยา/ กลุ่มงานบริการด้านปฐมภูมิฯ

## ประเด็นยุทธศาสตร์ที่ ๒ พัฒนาระบบบริการสุขภาพ

### เป้าประสงค์ที่ ๔ บริการสุขภาพตามมาตรฐาน

สถานการณ์ ปัญหาสุขภาพจิตมีความชุกในทุกภูมิภาคของโลก ปัจจุบันประเทศไทยประสบปัญหาของอัตราการเพิ่มขึ้นของผู้ที่มีอาการผิดปกติทางจิตทั้งนี้เกิดมาจาก กระแสของการเปลี่ยนแปลงทางสังคม เศรษฐกิจ และเทคโนโลยีในปัจจุบัน มีผลกระทบต่อบุคคล ครอบครัว และสังคม ทำให้วิถีชีวิตเปลี่ยนไป สัมพันธภาพในครอบครัวและ ชุมชนลดลงก่อให้เกิดปัญหาเพิ่มขึ้นทั้งเรื่อง เด็กติดเกม เด็กไทยมีเซาว์ปัญญาและความฉลาดทางอารมณ์ลดลง การตั้งครุภีในวัยรุ่น ความรุนแรง ยาเสพติด และอาชญากรรม ปัญหาเหล่านี้ส่งผลกระทบต่อสภาพจิตใจของบุคคลทำให้เกิดความเครียด ความวิตกกังวล ซึ่งเป็นอาการนำไปสู่ภาวะที่มีอาการผิดปกติทางจิตนโยบายจากภาครัฐได้เล็งเห็นถึง ความสำคัญของปัญหาด้านสุขภาพจิต โดยกำหนดวิสัยทัศน์ในการทำงานไว้ว่า ”ประชาชนมีสุขภาพจิตดี สามารถอยู่ร่วมกันในสังคมอย่างมีความสุข” มียุทธศาสตร์การทำงาน เชิงรุกที่เน้นการป้องกัน ส่งเสริมและฟื้นฟูสุขภาพจิตเป็นสำคัญ โดยอาศัยความร่วมมือจากภาคีเครือข่ายในการขับเคลื่อนงานสุขภาพจิต และพบว่าการทำงานที่ชุมชนมีความเข้มแข็ง จะช่วยส่งเสริมให้คนในชุมชนมีสุขภาพจิตดีขึ้น และลดปัญหาทางสุขภาพจิตลงได้

**สภาพปัญหา** สภาพปัญหาสุขภาพจิตและจิตเวช อำเภอไชยาพบว่าก่อผลกระทบต่อครอบครัว เศรษฐกิจ สังคม ชุมชนโดยรวมอย่างกว้างขวางซึ่งพบว่าส่งผลต่อปัญหาด้านสุขภาพจิตและโรคจิตเพิ่มมากขึ้น ก่อให้เกิดผลกระทบดังนี้ อัตราการเข้าถึงบริการโรคซึมเศร้า ปี ๒๕๖๐-๒๕๖๔ ร้อยละ ๓๘.๘๔ , ๕๖.๐๕ , ๕๖.๑๘ , ๗๘.๙๖ และ ๗๓.๘๒ ตามลำดับ ปี ๒๕๖๐-๒๕๖๔ อัตราการเข้าถึงบริการโรคจิต ร้อยละ ๗๑.๒๑ , ๕๘.๕๕ , ๕๗.๙๘ , ๖๗.๖๕ และ ๗๐.๕๐ ตามลำดับ ปี ๒๕๖๐-๒๕๖๔ อัตราการฆ่าตัวตายสำเร็จ ร้อยละ ๙.๘๔ , ๕.๘๔ , ๑๓.๕๙ , ๕.๖๖ และ ๗.๗๓ ตามลำดับ

#### แผนการดำเนินงาน

กลยุทธ์	เป้าหมาย/ผลผลิต	ตัวชี้วัด	แผนงาน/โครงการหลัก	หน่วยงานรับผิดชอบ
๒ พัฒนามาตรฐานงานบริการสาธารณสุขให้มีคุณภาพ (สุขภาพจิตและจิตเวช)	- ระบบบริการสุขภาพจิตและจิตเวชผ่านระดับ ๑	<b>๒๗.ผ่านเกณฑ์มาตรฐานงานสุขภาพจิตและจิตเวช ระดับ ๑</b> ๒๗.๑ อัตราการฆ่าตัวตายสำเร็จไม่เกิน ๘.๐ ต่อแสนประชากร (๖๕) ๒๗.๒ ร้อยละของผู้พยายามฆ่าตัวตาย ไม่กลับมาทำร้ายตนเองซ้ำภายใน ๑ ปี $\geq$ ร้อยละ ๙๐	๑๒.โครงการส่งเสริมสุขภาพจิตและป้องกันการฆ่าตัวตาย ปี ๒๕๖๕  ๑๓. โครงการพัฒนาศักยภาพการติดตามดูแลผู้ป่วยโรคจิตเรื้อรังในชุมชน	คบสอ.ไชยา/ งานจิตเวชและยาเสพติด

ประเด็นยุทธศาสตร์ที่ ๒ พัฒนาระบบบริการสุขภาพ

เป้าประสงค์ที่ ๔ บริการสุขภาพตามมาตรฐาน

กลยุทธ์	เป้าหมาย/ผลผลิต	ตัวชี้วัด	แผนงาน/โครงการหลัก	หน่วยงานรับผิดชอบ
๒ พัฒนามาตรฐานงานบริการ สาธารณสุขให้มีคุณภาพ (สุขภาพจิตและจิตเวช)		๒๗.๓ การเข้าถึงบริการผู้ป่วยโรค จิตร้อยละ ๖๕ ๒๗.๔ ร้อยละกลุ่มเสี่ยง กลุ่มป่วย ในสถานการณ์ COVID-๑๙ เข้าถึง บริการสุขภาพจิต ร้อยละ ๕๕ ๒๗.๕ ความพึงพอใจของ ผู้รับบริการ ร้อยละ ๘๐	๑๔.โครงการการจัดการพฤติกรรม ก้าวร้าว  ๑.แผนการคัดกรองกลุ่มเสี่ยง กลุ่ม ป่วย ในสถานการณ์ COVID-๑๙ เข้าถึงบริการสุขภาพจิต	คบสอ.ไชยา/ งานจิตเวชและยาเสพติด

**ประเด็นยุทธศาสตร์ที่ ๒ พัฒนาระบบบริการสุขภาพ**

**เป้าประสงค์ที่ ๔ : บริการสุขภาพตามมาตรฐาน**

สถานการณ์ สถานการณ์ยาเสพติดอำเภอยาโฮมมีการแพร่ระบาดมากที่สุดคือยาบ้า ยาไอซ์และกัญชาและมักใช้น้ำกระท่อมควบคู่กันด้วย กลุ่มอายุที่เข้ารับ การบำบัด มากที่สุด ช่วง ๑๔-๒๕ปี รองลงมาเป็นกลุ่มอายุ ๒๖-๓๕ปี อาชีพที่บำบัดส่วนใหญ่เกษตรกร รองลงมาเป็นรับจ้างและว่างงานตามลำดับ ปี ๒๕๖๐ อำเภอยาโฮมมีผู้เข้ารับ การบำบัดทั้งหมด ๔๙ ราย

ปี ๒๕๖๑ จำนวน ๕๒ ราย ปี๒๕๖๒ จำนวน ๗๘ ราย ปี๒๕๖๓ จำนวน ๔๑ ราย ปี ๒๕๖๔ จำนวน ๓๓ ราย แบ่งเป็นระบบสมัครใจ ๑๔ ราย ระบบบังคับบำบัด ๑๙ ราย บำบัดบุหรี่ยี่ ๒๗ ราย บำบัดสุรา ๑๐ ราย

สภาพปัญหา มีผู้เข้าไปเกี่ยวข้องกับยาเสพติด และมีการเสพยาซ้ำ ที่น่าเป็นห่วงคือกลุ่มเยาวชน

แผนกลยุทธ์การดำเนินงาน : พัฒนาคูณภาพตามมาตรฐานเสริมสร้างระบบบำบัดรักษาและฟื้นฟูสุขภาพของประชาชนผู้ใช้ ผู้เสพ ผู้ติดยาเสพติด ให้หลุดพ้นจากยาเสพติด

๑.ร่วมมือกับศอ.ป.อ.ไซยาในการคัดกรองผู้ใช้ ผู้เสพ ผู้ติดยาเสพติดเข้ารับการบำบัดรักษา

๒.ร่วมมือในการรณรงค์ป้องกันและแก้ไขปัญหายาเสพติด

๓.โรงพยาบาลไซยาผ่านการประเมินมาตรฐานการบำบัดรักษาและฟื้นฟูสมรรถภาพยาเสพติดซ้ำใน ปี ๒๕๖๔ (เมษายน ๒๕๖๔)

กลยุทธ์	เป้าหมาย/ผลผลิต	ตัวชี้วัด	แผนงาน/โครงการหลัก	หน่วยงานรับผิดชอบ
๒ พัฒนามาตรฐานงานบริการสาธารณสุขให้มีคุณภาพ (งานยาเสพติด)	การดำเนินงานบำบัดรักษาและฟื้นฟูสมรรถภาพภาพของประชาชนผู้ใช้ ผู้เสพ ผู้ติดยาเสพติด ผ่านเกณฑ์ตามมาตรฐานที่กำหนด รักษามาตรฐานไว้ได้	<b>๒๘.ผ่านเกณฑ์มาตรฐานการบำบัดรักษาและฟื้นฟูผู้ติดยาและใช้สารเสพติด ระดับ ๓</b> ๒๘.๑ ร้อยละของผู้ป่วยยาเสพติดเข้าสู่กระบวนการบำบัดรักษาได้รับการดูแลอย่างมีคุณภาพต่อเนื่องจนถึงการติดตาม (Retention Rate) > ๕๘ (๖๕) ๒๘.๒ ร้อยละของผู้ป่วยยาเสพติดกลุ่มเสี่ยงก่อความรุนแรงได้รับการประเมินบำบัดรักษาและติดตามดูแลช่วยเหลือตามระดับความรุนแรงอย่างต่อเนื่อง ร้อยละ ๖๐	๑๕.โครงการพัฒนาคุณภาพตามมาตรฐานในเรื่องการบำบัดรักษาและฟื้นฟูสุขภาพของผู้ใช้ ผู้เสพผู้ติดยาเสพติด  ๑๖.โครงการพัฒนาผู้เข้ารับการบำบัดรักษาและฟื้นฟูสมรรถภาพผู้ใช้ ผู้เสพ ผู้ติดยาเสพติดในชุมชน	คสอ.ไซยา/ งานยาเสพติด

**ประเด็นยุทธศาสตร์ที่ ๒ พัฒนาระบบบริการสุขภาพ**

**เป้าประสงค์ที่ ๔ บริการสุขภาพตามมาตรฐาน**

สถานการณ์ กระทรวงสาธารณสุขกำหนดนโยบายการพัฒนาคุณภาพโรงพยาบาลส่งเสริมสุขภาพตำบล โดยมีเป้าหมายให้ประชาชนสุขภาพดีเจ้าหน้าที่มีความสุข ระบบสุขภาพยั่งยืน จึงพัฒนาเครื่องมือการพัฒนาคุณภาพโรงพยาบาลส่งเสริมสุขภาพตำบล รพ.สต.ติดดาว ๕ ดี ประกอบด้วย บริหารดี ประสานงานดี ภาควิชาดี มีส่วนร่วมบุคลากรดี บริการดี ประชาชนมีสุขภาพดีโรงพยาบาลส่งเสริมสุขภาพตำบลจึงมีบทบาทสำคัญในการจัดบริการ ทั้งเชิงรุกและเชิงรับ แบบผสมผสาน ทั้งด้านการรักษา ส่งเสริม ป้องกันโรค พิ้นฟูและคุ้มครองผู้บริโภค รวมทั้งพัฒนาการมีส่วนร่วมของชุมชนและองค์กรต่างๆในชุมชนเพื่อให้ประชาชนมีสุขภาพและดูแลตนเองได้

เป้าหมายการดำเนินงาน: รพ.สต. ผ่านเกณฑ์การพัฒนาคุณภาพ รพ.สต.ติดดาวภายใน ทั้ง ๙ แห่งในอำเภอไชยา ให้ผ่านเกณฑ์ รพ.สต. ติดดาว

**สภาพปัญหา**

๑. ขาดการพัฒนาอย่างต่อเนื่อง
๒. เจ้าหน้าที่มีความรู้ความเข้าใจเรื่องเกณฑ์มาตรฐานไม่ชัดเจนและครอบคลุม
๓. การติดตามนิเทศภายในเครือข่าย

กลยุทธ์การดำเนินงาน: ๒. พัฒนางานบริการสาธารณสุขให้มีคุณภาพ

**แผนการดำเนินงาน**

กลยุทธ์	เป้าหมาย/ผลผลิต	ตัวชี้วัด	แผนงาน/โครงการหลัก	หน่วยงานรับผิดชอบ
๒ พัฒนามาตรฐานงานบริการสาธารณสุขให้มีคุณภาพ	- มีระบบบริหารจัดการศูนย์เครื่องมือแพทย์ทุก รพ.สต.	๒๙. ร้อยละของ รพ.สต. มีระบบบริหารจัดการศูนย์เครื่องมือแพทย์	๒. แผนการสอบเทียบเครื่องมือแพทย์  ๑๗. โครงการพัฒนาคุณภาพการ จัดบริการเภสัชกรรมและงานคุ้มครองผู้บริโภคตามมาตรฐาน รพ.สต.ติดดาว เครือข่ายบริการสุขภาพอำเภอไชยา	สสอ.ไชยา/ กลุ่มงานบริการด้านปฐมภูมิฯ

## ประเด็นยุทธศาสตร์ที่ ๒ พัฒนาระบบบริการสุขภาพ

### เป้าประสงค์ที่ ๔ บริการสุขภาพตามมาตรฐาน

#### สถานการณ์

จากนโยบายของกระทรวงสาธารณสุขให้มีการพัฒนาคุณภาพหน่วยบริการทุกระดับโดยเฉพาะการพัฒนาคุณภาพในโรงพยาบาลส่งเสริมสุขภาพตำบล จึงได้มีการพัฒนาเครื่องมือการพัฒนาคุณภาพในระดับโรงพยาบาลส่งเสริมสุขภาพตำบลขึ้น คือ เกณฑ์การพัฒนาคุณภาพโรงพยาบาลส่งเสริมสุขภาพติดดาว (รพ.สต.ติดดาว) และเครือข่ายบริการสุขภาพอำเภอไชยาได้รับการประเมินในทุกโรงพยาบาลส่งเสริมสุขภาพตำบลไปแล้วในปีงบประมาณ ๒๕๖๓ และเพื่อเป็นการพัฒนาคุณภาพโรงพยาบาลส่งเสริมสุขภาพติดดาวอย่างต่อเนื่องและยั่งยืน กลุ่มงานเทคนิคการแพทย์โรงพยาบาลไชยาจึงได้มีการจัดทำโครงการร่วมกับสำนักงานสาธารณสุขอำเภอไชยาเพื่อเป็นการส่งเสริมและพัฒนาคุณภาพโรงพยาบาลส่งเสริมสุขภาพตำบลร่วมกัน

#### แผนการดำเนินงาน

กลยุทธ์	เป้าหมาย/ผลผลิต	ตัวชี้วัด	แผนงาน/โครงการหลัก	หน่วยงานรับผิดชอบ
๒ พัฒนามาตรฐานงานบริการสาธารณสุขให้มีคุณภาพ	๑.เจ้าหน้าที่ รพ.สต. ผู้รับผิดชอบห้องปฏิบัติการทางกายภาพและสาธารณสุขเข้ารับการอบรมร้อยละ ๑๐๐ ๒.เจ้าหน้าที่ รพ.สต. ผู้รับการอบรมมีความรู้เข้าใจ > ๙๕ %	๓๐.โรงพยาบาลส่งเสริมสุขภาพตำบลผ่านการประเมินโรงพยาบาลส่งเสริมสุขภาพติดดาว (ห้องปฏิบัติการทางกายภาพและสาธารณสุข (ร้อยละ ๑๐๐)	๑๘.โครงการอบรมการเก็บส่งตรวจและพัฒนามาตรฐานห้องปฏิบัติการ รพ.สต.	กลุ่มงานเทคนิคการแพทย์/สสอ.ไชยา

**ประเด็นยุทธศาสตร์ที่ ๒ พัฒนาระบบบริการสุขภาพ**

**เป้าประสงค์ที่ ๔ : บริการสุขภาพตามมาตรฐาน**

สถานการณ์ จากแผนยุทธศาสตร์การจัดการ การดื้อยาต้านจุลชีพประเทศไทย พ.ศ. 2560-2564 มีการกำหนดวิสัยทัศน์ คือ การป่วย การตาย และผลกระทบทางเศรษฐกิจที่เกิดจากเชื้อดื้อยาลดลง และกำหนดเป้าประสงค์ที่ต้องการบรรลุภายในปี 2564 ไว้ 5 ประการ คือ การป่วยจากเชื้อดื้อยาลดลงร้อยละ 50 การใช้ยาต้านจุลชีพสำหรับมนุษย์และสัตว์ลดลงร้อยละ 20 และ 30 ตามลำดับ ประชาชนมีความรู้เรื่องเชื้อดื้อยา และตระหนักในการใช้ยาต้านจุลชีพอย่างเหมาะสมเพิ่มขึ้นร้อยละ 20 และประเทศไทยมีระบบจัดการการดื้อยาต้านจุลชีพที่มีสมรรถนะตามเกณฑ์สากล เพื่อให้บรรลุเป้าประสงค์ที่วางไว้ การพัฒนาแผนยุทธศาสตร์การจัดการ การดื้อยาต้านจุลชีพประเทศไทย พ.ศ. 2560-2564 ตามยุทธศาสตร์ที่ 3 การป้องกันและควบคุมการติดเชื้อในสถานพยาบาลและควบคุมกำกับดูแลการใช้ยาต้านจุลชีพอย่างเหมาะสม จึงมีความจำเป็นในการจัดโครงการเพิ่มทักษะความรู้ด้านนี้แก่เจ้าหน้าที่สาธารณสุขทุกคนที่เกี่ยวข้องกับงานดังกล่าว

และในพื้นที่ อ.ไชยา เป็นพื้นที่กลุ่มเสี่ยงของการแพร่กระจายโรคอุบัติใหม่ อุบัติซ้ำ เช่น MERS-CoV เนื่องจากเป็นแหล่งท่องเที่ยว และมีประชากรที่เป็นมุสลิม ที่มีการเดินทางไปร่วมพิธีกรรมทางศาสนา ในกลุ่มประเทศตะวันออกกลาง ทุกปี จึงมีความจำเป็นในการขับเคลื่อนงานป้องกันและควบคุมโรคติดเชื้อ

กลยุทธ์การดำเนินงาน : ๒. พัฒนางานบริการสาธารณสุขให้มีคุณภาพ

**แผนการดำเนินงาน**

กลยุทธ์	เป้าหมาย/ผลผลิต	ตัวชี้วัด	แผนงาน/โครงการหลัก	หน่วยงานรับผิดชอบ
๒ พัฒนางานบริการสาธารณสุขให้มีคุณภาพ	บุคลากรใน คบ.สอ.ไชยา ผู้เข้ารับการอบรมมีทักษะความรู้ด้านการป้องกันและควบคุมการแพร่กระจายเชื้อในโรงพยาบาล	๓๑. ร้อยละ ๙๐ ของบุคลากรสามารถปฏิบัติได้ถูกต้องตามมาตรฐานสากล	๑๙.โครงการฟื้นฟูทักษะความรู้ด้านการป้องกันและควบคุมการแพร่กระจายเชื้อในโรงพยาบาล	งาน IC / สสอ.ไชยา
	บุคลากร ใน คบ.สอ.ไชยา ผู้เข้ารับการอบรมทราบถึงกลไกการเกิดโรครวมถึงแนวทางการป้องกันและสามารถนำความรู้ที่ได้ไปปฏิบัติได้ถูกต้องตามมาตรฐาน		๒๐.โครงการพัฒนาศักยภาพเครือข่ายด้านความรู้โรคอุบัติใหม่อุบัติซ้ำและด้านการป้องกันและควบคุมการแพร่กระจายเชื้อที่ดื้อต่อยาต้านจุลชีพ	งาน IC / สสอ.ไชยา

## ประเด็นยุทธศาสตร์ที่ ๒ การพัฒนาระบบบริการสุขภาพ

### เป้าประสงค์ที่ ๔ บริการสุขภาพตามมาตรฐาน

สถานการณ์ ปัจจุบันการบาดเจ็บและเสียชีวิตจากการจราจรทางถนนเป็นปัญหาสำคัญทางสาธารณสุข ๑ ใน ๓ ของปัญหาสูงสุดของประเทศในแต่ละปีมีการเสียชีวิตจากอุบัติเหตุทางถนนมากกว่า ๑๓,๐๐๐ รายและบาดเจ็บมากกว่าหนึ่งล้านคนจากข้อมูลของสำนักงานนโยบายและยุทธศาสตร์สำนักงานปลัดกระทรวงสาธารณสุข อัตราการตายจากอุบัติเหตุทางถนนของจังหวัดสุราษฎร์ธานีค่อนข้างสูงจากปี ๒๕๖๐ – ๒๕๖๒ โดยมีอัตราการตาย ๓๐.๔๕, ๒๙.๔๑ และ ๓๓.๔๐ ต่อแสนประชากร ซึ่งสูงกว่าเป้าหมายคือ ๑๖ ต่อแสนประชากรและจากการเก็บรวบรวมข้อมูลการเกิดอุบัติเหตุทางถนนของจังหวัด (ปอ.ปภ.๔) ในปี ๒๕๖๒ พบว่าพาหนะที่เกิดอุบัติเหตุสูงสุดคือรถจักรยานยนต์ร้อยละ ๘๓.๗๗ ถนนอบต./หมู่บ้านร้อยละ ๔๗.๐๓ ทางตรงร้อยละ ๗๖.๘๗ สาเหตุ/ความผิดตามมาตราการตัดหน้ากระชั้นชิดร้อยละ ๑๙.๙๐ ขับรถเร็วร้อยละ ๑๑.๖๔ เมาสุราร้อยละ ๑๓.๔๖

พื้นที่อำเภอไชยา มีถนนสายเอเชียตัดผ่าน ซึ่งเป็นเส้นทางการจราจรหลักในการเดินทาง ในพื้นที่มีการสร้างถนนชนบทเพิ่มขึ้นอีกหลายเส้นทาง อัตราการเกิดอุบัติเหตุและอัตราการตายจากอุบัติเหตุจราจรค่อนข้างสูงจากการรวบรวมข้อมูลการบาดเจ็บ ๑๙ สาเหตุ พบว่าการตายจากอุบัติเหตุทางถนน (ทั้งในเขตและนอกเขตพื้นที่รับผิดชอบ) จากปี ๒๕๖๐ – ๒๕๖๒ มีอัตราการตาย ๒๗.๕๕ (๑๔ ราย) , ๒๙.๒๓ (๑๕ ราย), ๓๑.๑๗(๑๗ ราย) ต่อแสนประชากร ตามลำดับในปี ๒๕๖๓ อัตราการตาย ๑๕.๔๕ ต่อแสนประชากร (๘ราย)

- สภาพปัญหา**
๑. อัตราการเกิดอุบัติเหตุและตายจากอุบัติเหตุทางถนนในพื้นที่อำเภอไชยา ค่อนข้างสูง
  ๒. มีพฤติกรรมเสี่ยงมาแล้วขับ, ขับรถใช้ความเร็วสูงเกินกว่าที่กฎหมายกำหนด
  ๓. อัตราการใช้หมวกนิรภัยยังพบน้อยในผู้ขับขี่รถจักรยานยนต์

**กลยุทธ์การดำเนินงาน** ๒ พัฒนาสถานบริการสาธารณสุขให้มีให้มีคุณภาพ

แผนการดำเนินงาน

กลยุทธ์/มาตรการ	เป้าหมาย/ผลผลิต	ตัวชี้วัด	แผนงาน/โครงการหลัก	หน่วยงานรับผิดชอบ
๒ พัฒนางานบริการ สาธารณสุขให้มีให้มีคุณภาพ	เจ้าหน้าที่รพ.ไชยาและ เจ้าหน้าที่หน่วยงานที่ เกี่ยวข้อง(คบสอ.ไชยา อปท. ตำรวจ มุลินธิ)	๓๒.อัตราการเสียชีวิตจากการ บาดเจ็บทางถนน ไม่เกิน ๑๖ ต่อ แสนประชากร	๒๑.โครงการซ่อมแผนรองรับ อุบัติเหตุอุบัติภัยหมู่	งานอุบัติเหตุฉุกเฉิน/สสอ.ไชยา
	- อาสาสมัครกู้ชีพองค์กร ปกครองส่วนท้องถิ่น - อาสาสมัครกู้ชีพมูลนิธิกุศล ศรัทธา อ.ไชยา จ.สุราษฎร์ ธานี	๓๓. ร้อยละ ๙๐ ของอาสาสมัคร กู้ชีพที่เข้าอบรมมีความรู้และ ทักษะตามมาตรฐานการบริการ การแพทย์ฉุกเฉิน	๒๒.โครงการอบรมหลักสูตร อาสาสมัครฉุกเฉิน การแพทย์ (Emergency Medical Responder : EMR)	งานอุบัติเหตุฉุกเฉิน/สสอ.ไชยา
	เจ้าหน้าที่เครือข่ายบริการ สุขภาพ อ.ไชยา	๓๔. ร้อยละ ๙๐ ของเจ้าหน้าที่ผู้ เข้ารับการอบรมมีความรู้และทักษะ และปฏิบัติการกู้ชีพอย่างถูกต้อง ตามเกณฑ์การประเมิน ๓๕.อัตราการเสียชีวิตของผู้ป่วย วิกฤตฉุกเฉิน ภายใน ๒๔ ชั่วโมง ( Triage Level ๑) (ทั้งที่ ER และ Admit)	๒๓.โครงการอบรมเชิงปฏิบัติการ ช่วยฟื้นคืนชีพ	งานอุบัติเหตุฉุกเฉิน/สสอ.ไชยา
	ผู้ป่วยฉุกเฉินและผู้ป่วย อุบัติเหตุ	๓๖.ร้อยละการเข้าถึงบริการ การแพทย์ฉุกเฉิน	๒๔.โครงการประชาสัมพันธ์ การแพทย์ฉุกเฉิน ๑๖๖๙	งานอุบัติเหตุฉุกเฉิน/สสอ.ไชยา
	ลดอัตราการเกิดอุบัติเหตุ		๒๕. โครงการลดอุบัติเหตุ	งานอุบัติเหตุฉุกเฉิน/สสอ.ไชยา

## ประเด็นยุทธศาสตร์ที่ ๒ พัฒนาระบบบริการสุขภาพ

### เป้าประสงค์ที่ ๕ เครือข่ายบริการสุขภาพมีคุณภาพ

สถานการณ์ การขับเคลื่อนงานควบคุมโรคคุณภาพ ซึ่งมีการเปลี่ยนผ่านจากทีม SRRT เป็น CDCU เพื่อให้มีแนวทางการดำเนินงานภายใต้กรอบข้อบังคับ ข้อกฎหมาย ตามแนวทางกรมควบคุมโรค เกิดประโยชน์สูงสุดต่อประชาชน ทีมควบคุมโรคสามารถดำเนินงานได้อย่างมีประสิทธิภาพและรวดเร็ว

กลยุทธ์การดำเนินงาน ๒. พัฒนางานบริการสาธารณสุขให้มีคุณภาพ

#### แผนการดำเนินงาน

กลยุทธ์	เป้าหมาย/ผลผลิต	ตัวชี้วัด	แผนงาน/โครงการหลัก	หน่วยงานรับผิดชอบ
๒. พัฒนางานบริการสาธารณสุขให้มีคุณภาพ	มีหน่วย CDCU คบสอ.ไชยา	๓๗. การขับเคลื่อนงานควบคุมโรคติดต่อภายใต้บริบท CDCU คุณภาพ	๒๖. โครงการขับเคลื่อนงานควบคุมและป้องกันโรคติดต่อ และการจัดการขยะในพื้นที่อำเภอไชยา	สสอ.ไชยา/ กลุ่มงานบริการด้านปฐมภูมิฯ

**ประเด็นยุทธศาสตร์ที่ ๒ พัฒนาระบบบริการสุขภาพ**

**เป้าประสงค์ที่ : ๖ การมีส่วนร่วมของภาคีเครือข่ายและประชาชน**

สถานการณ์การทำงานแบบเครือข่ายบูรณาการของเครือข่ายบริการสุขภาพอำเภอไชยา จำเป็นต้องได้รับความร่วมมือจากภาคีเครือข่ายในการดำเนินงานส่งเสริมสุขภาพและป้องกันโรค แม้ว่าจะมีคณะกรรมการพัฒนาระบบสุขภาพระดับอำเภอ แต่บทบาทก็ยังไม่ชัดเจนในการดำเนินงานทำให้เกิดการเหลื่อมล้ำ ข้ำซ้อนทำให้การดำเนินงานการแก้ไขปัญหาสุขภาพของประชากรกลุ่มเป้าหมายยังขาดประสิทธิภาพและความต่อเนื่อง และการดำเนินงานของกองทุนท้องถิ่นซึ่งมีงบประมาณอย่างเพียงพอแต่ไม่สามารถเบิกจ่ายได้ตามกำหนด เนื่องจากคณะกรรมการกองทุนท้องถิ่น ยังขาดความรู้ความเข้าใจในเรื่องของกฎระเบียบ ข้อบังคับ และการใช้จ่ายงบประมาณ ทำให้กองทุนท้องถิ่นส่วนใหญ่เบิกงบประมาณได้น้อยกว่า ร้อยละ ๕๐

**สภาพปัญหา**

๑. การดำเนินงานของเครือข่ายขาดการบูรณาการ
๒. บทบาทหน้าที่ของเครือข่ายไม่ชัดเจน
๓. การดำเนินงานกองทุนหลักประกันสุขภาพยังขาดประสิทธิภาพ
๔. กองทุน LTC ยังไม่ครอบคลุม
๕. สถานประกอบการและส่วนราชการยังใช้กล่องโพนในการบรรจุอาหาร

**กลยุทธ์การดำเนินงาน:**

๑. ขับเคลื่อนงาน พชอ.
๒. ขับเคลื่อนงานบูรณาการร่วมกับกองทุนท้องถิ่น

**แผนการดำเนินงาน**

กลยุทธ์	เป้าหมาย/ผลผลิต	ตัวชี้วัด	แผนงาน/โครงการหลัก	หน่วยงานรับผิดชอบ
๓. ส่งเสริมการทำงานแบบบูรณาการ	- คณะกรรมการพัฒนาคุณภาพชีวิตระดับอำเภอ	๓๘. อำเภอผ่านเกณฑ์การประเมินการพัฒนาคุณภาพชีวิตที่มีคุณภาพ (ร้อยละ ๗๕ )	๒๗. โครงการพัฒนาตำบลจัดการคุณภาพชีวิต ชุมชนสร้างสุข เครือข่ายบริการสุขภาพอำเภอไชยา	สสอ.ไชยา/ กลุ่มงานบริการด้านปฐมภูมิฯ

**ประเด็นยุทธศาสตร์ที่ ๒ การพัฒนาระบบบริการสุขภาพ**

**เป้าประสงค์ที่ ๔ บริการสุขภาพตามมาตรฐาน**

สถานการณ์ นโยบายการดำเนินงาน PCU เป็นนโยบายการทำงานเชิงรุก เพื่อให้ประชาชนเข้าถึงบริการสุขภาพอย่างทั่วถึง โดยมีทีมสหวิชาชีพร่วมกันดูแลสุขภาพประชาชนในพื้นที่ และออกให้บริการเชิงรุกทั้งงานส่งเสริม ป้องกัน รักษา และฟื้นฟู สร้างความพึงพอใจให้ประชาชนเป็นอย่างยิ่ง เครือข่ายบริการสุขภาพอำเภอไชยา ได้เริ่มดำเนินงาน PCU ที่ รพ.สต.พุมเรียงและขยายเพิ่มออกเป็น ๒ แห่ง ในปีงบประมาณ ๒๕๖๔ คือ เครือข่าย PCU ปากหมากและบ้านยางโพรง กับเครือข่ายตะกรบ และทุ่ง

เครือข่ายบริการสุขภาพอำเภอไชยา ได้ดูแลผู้ป่วยระยะสุดท้ายแบบประคับประคองโรงพยาบาลไชยาธิบดีชอบดูแลผู้ป่วยระยะสุดท้ายแบบประคับประคองที่ส่งกลับมาจากโรงพยาบาลมะเร็ิงสุราษฎร์ธานี โรงพยาบาลศูนย์สุราษฎร์ธานี และผู้ป่วยระยะสุดท้ายแบบประคับประคองที่ไม่ยินยอมไปรักษาต่อในโรงพยาบาลศูนย์สุราษฎร์ธานี ขอเสียชีวิตที่บ้านหรือในโรงพยาบาลไชยา ร่วมกับการใช้ระบบการปรึกษาการดูแลจากทีม Palliative care (ประกอบด้วยแพทย์ พยาบาล PCN และสหวิชาชีพ) เพื่อดูแลผู้ป่วยควบคู่ไปด้วยกันจากสถิติพบว่าผู้ป่วยระยะสุดท้าย ปี ๒๕๖๑, ๒๕๖๒ และ ๒๕๖๓ มีจำนวน ๕๐, ๗๕ และ ๒๕๐ รายตามลำดับ จะเห็นได้ว่าพบผู้ป่วย มากขึ้น นอกจากนี้ปัญหาที่พบบ่อย คือการดูแลอาการปวดและอาการรบกวนทั่วไปไม่เหมาะสม ผู้ดูแลไม่มั่นใจในการดูแลผู้ป่วยที่บ้านกลัวผู้ป่วยเสียชีวิต อุปกรณ์เครื่องมือต่างๆไม่เพียงพอสำหรับการดูแลที่บ้าน ถึงแม้ว่าโรงพยาบาลไชยามีแนวทางการดูแลผู้ป่วยระยะสุดท้ายแบบประคับประคองแต่ยังไม่ครอบคลุมทุกหน่วยงานที่เกี่ยวข้อง เจ้าหน้าที่ยังขาดความต่อเนื่องในการดูแลผู้ป่วย

กลยุทธ์การดำเนินงาน : ๔. พัฒนาระบบสุขภาพเชิงรุก

**แผนการดำเนินงาน**

กลยุทธ์	เป้าหมาย/ผลผลิต	ตัวชี้วัด	แผนงาน/โครงการหลัก	หน่วยงานรับผิดชอบ
๔. พัฒนาระบบสุขภาพเชิงรุก	-พัฒนาการดำเนินงาน PCU/nPCU ให้ได้มาตรฐาน	๓๙. ร้อยละของคลินิกหมอครอบครัวที่เปิดดำเนินการในพื้นที่ (Primary Care Unit) (๓ แห่ง)	๒๘. โครงการพัฒนาคลินิกหมอครอบครัว	กลุ่มงานบริการด้านปฐมภูมิ และองค์กรร่วม/สสอ.ไชยา , รพ.สต.

ประเด็นยุทธศาสตร์ที่ ๒ การพัฒนาระบบบริการสุขภาพ

เป้าประสงค์ที่ ๔ บริการสุขภาพตามมาตรฐาน

แผนการดำเนินงาน

กลยุทธ์	เป้าหมาย/ผลผลิต	ตัวชี้วัด	แผนงาน/โครงการหลัก	หน่วยงานรับผิดชอบ
๔. พัฒนาระบบสุขภาพเชิงรุก	-พัฒนาระบบการดูแลผู้ป่วยระยะสุดท้ายแบบประคับประคอง	๔๐. ร้อยละเยี่ยมบ้านผู้ป่วยระยะสุดท้ายมากกว่าร้อยละ ๙๐ ๔๑. ร้อยละการบรรเทาอาการปวดและการจัดการอาการต่างๆ ด้วย Opioid ในผู้ป่วยประคับประคองระยะท้าย อย่างมีคุณภาพ ๔๒. ร้อยละการดูแลผู้ป่วยระยะท้ายแบบประคับประคอง มีกิจกรรม Family Meeting และมีการทำ Advance Care Planning (ACP) ร่วมกับผู้ป่วยและครอบครัว	๒๙. โครงการแลกเปลี่ยนเรียนรู้การดูแลผู้ป่วยระยะสุดท้ายแบบประคับประคอง	สสอ.ไชยา/ กลุ่มงานบริการด้านปฐมภูมิฯ

## ประเด็นยุทธศาสตร์ที่ ๒ การพัฒนาระบบบริการสุขภาพ

### เป้าประสงค์ที่ ๒ ภาครัฐช่วยเข้มแข็ง

สถานการณ์ ในปี ๒๕๖๓ โรงพยาบาลไชยาได้มีระบบดูแลผู้ป่วยระยะกลาง (Intermediate care) อย่างเต็มรูปแบบทั้ง IPD OPD และเยี่ยมบ้าน ซึ่งมีกลุ่มเป้าหมาย ๓ กลุ่มโรค คือ Stroke ,Spinal cord injury , Traumatic brain injury โดยกลุ่มเป้าหมายจะต้องดูแลและฟื้นฟูสภาพต่อเนื่องจนครบ ๖ เดือนหรือมีคะแนนคุณภาพชีวิต (BI) เท่ากับ ๒๐ ร้อยละ ๖๕ ซึ่งทางโรงพยาบาลไชยา สามารถดูแลผู้ป่วยกลุ่ม IMC ต่อเนื่องจนครบ ๖ เดือนหรือมีคะแนน BI เท่า ๒๐ ร้อยละ ๘๔ ในปี ๒๕๖๔

ในปี ๒๕๖๕ เครือข่ายการดูแลผู้ป่วยระยะกลาง จังหวัดสุราษฎร์ธานี ได้มีการเปลี่ยนแปลงกลุ่มเป้าหมายโดยเพิ่มกลุ่มโรค Fracture Hip (Fragility Fx.) และเปลี่ยนแปลงร้อยละของตัวชี้วัดการดูแลติดตามต่อเนื่อง ๖ เดือนหรือคะแนน BI เท่า ๒๐ เป็นร้อยละ ๗๐ พร้อมทั้งมุ่งเน้นการดูแลแบบ ๓ หมอ ซึ่งก็คือ ทีมหมอ รพ. ทีมหมอ รพ.สต.และ อสม. จึงมีความจำเป็นที่จะต้องมี อสม.กลุ่มเป้าหมายที่สามารถดูแลและฟื้นฟูสภาพผู้ป่วยระยะกลางได้ และเข้าใจในกระบวนการทำงานแบบ Intermediate care ร่วมวางแผนดูแลร่วมกับเป็นเครือข่ายอำเภอไชยา

โดยในปี ๒๕๖๑ กลุ่มงานเวชกรรมฟื้นฟู งานกายภาพบำบัด ได้จัดอบรมพัฒนาศักยภาพอาสาสมัครสาธารณสุขหมู่บ้านเชี่ยวชาญกายภาพบำบัด (อสม.ก.) รุ่นที่ ๑ในเรื่องการดูแลฟื้นฟูทางกายภาพบำบัดในผู้ป่วยโรคหลอดเลือดสมอง และผู้ป่วยติดเตียง ซึ่งทำให้ออกเกิดเครือข่ายดูแลผู้พิการ ผู้สูงอายุและผู้ป่วยระยะเฝ้าระวัง โดยมีการลงปฏิบัติงานเยี่ยมบ้านเพื่อฝึกปฏิบัติในผู้ป่วยกลุ่มเป้าหมายตามเขตพื้นที่รับผิดชอบ และมีการส่งต่อดูแล วางแผนดูแลฟื้นฟูผู้ป่วยร่วมกับเครือข่าย พร้อมทั้งรายงานผลการปฏิบัติงาน โดยมีจำนวน อสม.ก. ในเครือข่ายอำเภอไชยาทั้งหมด ๑๐๖ ราย ซึ่งยังไม่เพียงพอต่อจำนวนผู้พิการ ผู้สูงอายุและผู้ป่วยระยะเฝ้าระวัง

กลยุทธ์การดำเนินงาน : ๔. พัฒนาระบบสุขภาพเชิงรุก

#### แผนการดำเนินงาน

กลยุทธ์	เป้าหมาย/ผลผลิต	ตัวชี้วัด	แผนงาน/โครงการหลัก	หน่วยงานรับผิดชอบ
๔. พัฒนาระบบสุขภาพเชิงรุก	- พัฒนาศักยภาพเครือข่ายระบบบริการฟื้นฟูสมรรถภาพผู้ป่วยระยะกลาง อำเภอไชยา - อบรมเชิงปฏิบัติการเรื่องการพัฒนาศักยภาพการดูแลแก่ อสม.ตามเขตพื้นที่รับผิดชอบและฟื้นฟูสภาพระยะกลาง ในแต่ละรับผิดชอบร้อยละ๑๐	๔๓. จำนวน อสม.อำเภอไชยา มีความรู้ ความสามารถในการดูแลและฟื้นฟูสภาพผู้ป่วยระยะกลาง (IMC) ร่วมกับสหวิชาชีพ (ร้อยละ ๑๐) ๔๔. ผู้ป่วย IMC ได้รับการดูแลและฟื้นฟูสภาพระยะกลางแบบ ๓ หมอ (ร้อยละ ๑๐๐)	๓๐. โครงการพัฒนาศักยภาพเครือข่ายระบบบริการฟื้นฟูสมรรถภาพผู้ป่วยระยะกลางอำเภอไชยา	กลุ่มงานกายภาพบำบัด/รพ.สต.

ประเด็นยุทธศาสตร์ที่ ๒ การพัฒนาระบบบริการสุขภาพ

เป้าประสงค์ที่ ๒ ภาควิชาช่วยเข้มแข็ง

แผนการดำเนินงาน

กลยุทธ์	เป้าหมาย/ผลผลิต	ตัวชี้วัด	แผนงาน/โครงการหลัก	หน่วยงานรับผิดชอบ
๔. พัฒนาระบบสุขภาพเชิงรุก	<ul style="list-style-type: none"> <li>- ติดตามเยี่ยมบ้านต่อเนื่องโดยเครือข่าย (๓ หมอ)</li> <li>- สำรองกายอุปกรณ์ที่จำเป็นสำหรับการฟื้นฟูสำหรับผู้พิการ ผู้สูงอายุและผู้ป่วยระยะเฝ้าระวัง</li> </ul>	๔๕. กลุ่มเป้าหมายได้รับกายอุปกรณ์ที่เหมาะสมรายบุคคล (ร้อยละ ๑๐๐)	๓๐. โครงการพัฒนาศักยภาพเครือข่ายระบบบริการฟื้นฟูสมรรถภาพผู้ป่วยระยะกลางอำเภอไชยา (ต่อ)	กลุ่มงานกายภาพบำบัด/รพ.สต.

**ประเด็นยุทธศาสตร์ที่ ๒ พัฒนาระบบบริการสุขภาพ**

**เป้าประสงค์ที่ : ๑ ประชาชนมีสุขภาพดี**

**สถานการณ์**

จากสถานการณ์โรคติดเชื้อไวรัสโคโรนา ๒๐๑๙ ของประเทศไทย จำนวน ๒,๐๔๔,๑๒๕ ราย เสียชีวิต จำนวน ๒๐,๒๕๔ ร้อยละ ๐.๙๙ จังหวัดสุราษฎร์ธานี มีผู้ป่วยสะสม ระลอกเมษายน ๒๕๖๔ จำนวน ๒๒,๖๔๓ ราย เสียชีวิต ๑๒๕ ราย ร้อยละ ๐.๕๕ อำเภอไชยามีผู้ติดเชื้อ จำนวน ๕๓๕ ราย (๑๙ พ.ย. ๒๕๖๔) มีผู้เสียชีวิต จำนวน ๕ ราย ร้อยละ ๐.๙๓ การได้รับวัคซีนโควิด ๑๙ เป็นมาตรการหนึ่งในการลดการติดเชื้อและความรุนแรงของโรค อำเภอไชยา กลุ่มเป้าหมาย ประชาชนทั่วไป จำนวน ๒๗,๙๗๐ คน ได้รับวัคซีน ๒๑,๕๖๙ คน ร้อยละ ๗๗.๑๑ กลุ่มเป้าหมาย ๖๐๘ จำนวน ๑๔,๗๔๕ คน ได้รับวัคซีน จำนวน ๑๐,๗๙๙ คน ร้อยละ ๗๓.๒๓

**แผนการดำเนินงาน**

กลยุทธ์	เป้าหมาย/ผลผลิต	ตัวชี้วัด	แผนงาน/โครงการหลัก	หน่วยงานรับผิดชอบ
๔. พัฒนาระบบสุขภาพเชิงรุก	๑. ประชาชนทั่วไปได้รับการฉีดวัคซีนโควิด ๑๙ จำนวน ๑๒,๙๗๕ คน ๒. ประชาชนกลุ่ม ๖๐๘ ได้รับการฉีดวัคซีนโควิด ๑๙ จำนวน ๑๐,๓๒๑ คน ๑. สถานประกอบการ ผ่านการประเมินมาตรฐาน COVID Free Setting Area	๔๖. ประชาชนทั่วไปได้รับการฉีดวัคซีนโควิด ๑๙ ร้อยละ ๕๐ ๔๗. ประชาชนกลุ่ม ๖๐๘ ได้รับการฉีดวัคซีนโควิด ๑๙ ร้อยละ ๗๐ ๔๘. สถานประกอบการตามมาตรการ COVID Free Setting Area ได้รับการตรวจประเมิน ร้อยละ ๘๐	๓๑. โครงการเมืองไชยาปลอดภัย ห่างไกลโควิด-๒๐๑๙ ปีงบประมาณ ๒๕๖๕	สสอ.ไชยา/ กลุ่มงานบริการด้านปฐมภูมิฯ

## ประเด็นยุทธศาสตร์ที่ ๓ พัฒนาระบบสารสนเทศ

### เป้าประสงค์ที่ ๙ พัฒนาระบบข้อมูลและเทคโนโลยีสารสนเทศ

#### สถานการณ์

ระบบสารสนเทศภูมิศาสตร์ เป็นเทคโนโลยีสารสนเทศที่เชื่อมโยงด้วยระบบพิกัดทางภูมิศาสตร์ การพัฒนาเทคโนโลยีระบบสารสนเทศมีเพิ่มมากขึ้น จากการเล็งเห็นความสำคัญและประโยชน์เพื่อให้มีระบบเชื่อมโยงเครือข่ายข้อมูลในระบบสารสนเทศภูมิศาสตร์ การพิกัดจุด GPS สามารถนำไปพัฒนาการระบบการให้บริการสุขภาพ เช่น การเยี่ยมบ้าน การกู้ชีพฉุกเฉิน ทำให้มีการเดินทางการเข้าถึงผู้รับบริการได้อย่างทันถ่วงที

ดังนั้น คบสอ.ไชยา จึงได้จัดทำโครงการนี้ขึ้น เพื่อให้บุคลากรสามารถบันทึกพิกัดจุด และสามารถใช้ Application ได้อย่างถูกต้อง ทันสมัย ข้อมูลที่บันทึกมีคุณภาพ และมีประสิทธิภาพ

กลยุทธ์การดำเนินงาน : ๑. พัฒนาระบบสารสนเทศและเทคโนโลยีรองรับการให้บริการสุขภาพ

#### แผนการดำเนินงาน

กลยุทธ์	เป้าหมาย/ผลผลิต	ตัวชี้วัด	แผนงาน/โครงการหลัก	หน่วยงานรับผิดชอบ
๑. พัฒนาระบบสารสนเทศและเทคโนโลยีรองรับการให้บริการสุขภาพ	ข้อมูลสารสนเทศของหน่วยงาน มีความสมบูรณ์ ลดการบันทึกข้อมูลแบบซ้ำซ้อน เชื่อมโยงข้อมูลสุขภาพแบบไร้รอยต่อ	๔๙.ผ่านเกณฑ์ข้อมูลคุณภาพ ข้อมูล ๕ ประเด็น	๑.โครงการ พัฒนาระบบสารสนเทศเครือข่ายบริการสุขภาพ	คบสอ.ไชยา/งาน IT ภาณุ/สุทธวิษญ์

**ประเด็นยุทธศาสตร์ที่ ๔ สร้างเสริมการมีส่วนร่วมภาคีเครือข่าย**

**เป้าประสงค์ที่ ๒ การมีส่วนร่วมของภาคีเครือข่ายและประชาชน**

**สถานการณ์** จากสถานการณ์โรคและภัยทางสุขภาพ ในปัจจุบัน ปัญหาที่สำคัญคือโรคไม่ติดต่อเรื้อรังที่มีจำนวนผู้ป่วยเพิ่มขึ้นอย่างรวดเร็ว และมีผู้ป่วยสะสมเป็นจำนวนมาก ส่งผลกระทบต่อทางเศรษฐกิจและสังคมโดยรวม จำเป็นที่ทุกภาคส่วนต้องให้ความสำคัญและร่วมกันแก้ปัญหา

**สภาพปัญหา** อำเภอไชยา ประชาชนมีปัญหาทางสุขภาพ ที่มีสาเหตุมาจากการเจ็บป่วยด้วยโรคติดต่อ และโรคไม่ติดต่อ โดยโรคติดต่อที่สำคัญได้แก่ อูจจาระร่วง มือเท้าปาก วัณโรค ในขณะที่โรคไม่ติดต่อที่สำคัญคือ โรคความดันโลหิตสูง โรคเบาหวาน โรคมะเร็ง และโรคที่เกิดจากภาวะแทรกซ้อน ที่มีแนวโน้มเพิ่มขึ้น ความร่วมมือจากภาคส่วนต่างๆ ทั้งภาครัฐและเอกชน ในการส่งเสริมสนับสนุนการดำเนินงาน เป็นสิ่งสำคัญที่เป็นพลังเสริมในการดำเนินงานสร้างระบบสุขภาพเข้มแข็งได้

**กลยุทธ์การดำเนินงาน ๑. ส่งเสริมการทำงานแบบบูรณาการร่วมกับภาคีเครือข่าย**

กลยุทธ์	เป้าหมาย/ผลผลิต	ตัวชี้วัด	แผนงาน/โครงการหลัก	หน่วยงานรับผิดชอบ
๑. ส่งเสริมการทำงานแบบบูรณาการร่วมกับภาคีเครือข่าย	- อาสาสมัครประจำสุขภาพประจำหมู่บ้าน รับผิดชอบจำนวนครัวเรือนตามเกณฑ์ - พัฒนาศักยภาพ อสม. อำเภอไชยา	๕๐. ชมรม อสม. ระดับอำเภอพัฒนาผ่านเกณฑ์มาตรฐาน	๑. โครงการอบรมอาสาสมัครสาธารณสุขประจำหมู่บ้าน เครือข่ายบริหารสุขภาพอำเภอไชยา จังหวัดสุราษฎร์ธานี ปีงบประมาณ ๒๕๖๕	สสอ.ไชยา (สุริยา)
	ศูนย์พัฒนาเด็กเล็กในอำเภอไชยา	๕๑. ศูนย์เด็กเล็กคุณภาพมีการประเมินมาตรฐานที่เป็นมาตรฐานเดียวกัน ๕๒. ศูนย์เด็กเล็กผ่านเกณฑ์มาตรฐานศูนย์เด็กเล็ก	๒. โครงการพัฒนาศูนย์เด็กเล็กคุณภาพ อำเภอไชยา	สสอ.ไชยา/ กลุ่มงานบริการด้านปฐมภูมิฯ
	สถานประกอบการได้มาตรฐาน	๕๓. ร้อยละของสถานพยาบาลและสถานประกอบการเพื่อสุขภาพผ่านเกณฑ์ที่กำหนด	๑. แผนงานการตรวจสถานพยาบาลและสถานประกอบการเพื่อสุขภาพ	เภสัชกรรม/สสอ.ไชยา

**ประเด็นยุทธศาสตร์ที่ ๕ พัฒนาในการดำเนินงานด้านการประเมินผลและควบคุมกำกับงาน**

**เป้าประสงค์ ๗ บริหารงบประมาณแบบมุ่งเน้นผลสัมฤทธิ์**

**สถานการณ์** เนื่องจาก โรงพยาบาลไชยาได้ยกระดับเป็นโรงพยาบาลขนาด M๒ ซึ่งต้องรองรับการให้บริการผู้ป่วยในสาขาเฉพาะทางที่เพิ่มขึ้น ดังนั้นการมีส่วนร่วมของเครือข่ายบริการสุขภาพอำเภอไชยา และการบริหารงานต้องมีการควบคุมกำกับให้ชัดเจนและถูกต้อง เพื่อป้องกันการเกิดความเสี่ยงจากการทุจริต การบริหารโครงการอย่างมีประสิทธิภาพนั้นย่อมส่งผลดีต่อการบริหารงานด้านคุณภาพการบริการ

**สภาพปัญหา** แผนงานโครงการเครือข่ายบริการสุขภาพ อำเภอไชยามีการประเมินผล แต่บางกิจกรรมมิได้ประเมินแบบเต็มรูป ด้านประสิทธิผลและประสิทธิภาพจึงจำเป็นต้องพัฒนาบริหารจัดการโครงการร่วมไม่ได้ดำเนินการและดำเนินการไม่แล้วเสร็จคิดเป็นผลงานตามตัวชี้วัดไม่เป็นไปตามเป้าหมาย

**กลยุทธ์การดำเนินงาน :** ๑.การจัดการเพื่อประเมินผลและการควบคุมกำกับงานการบริหารจัดการของเครือข่าย

กลยุทธ์/มาตรการ	เป้าหมาย/ผลผลิต	ตัวชี้วัด	แผนงาน/โครงการหลัก	หน่วยงานรับผิดชอบ
๑.การจัดการเพื่อประเมินผลและการควบคุมกำกับงานการบริหารจัดการของเครือข่าย	- ผู้รับผิดชอบตัวชี้วัดระดับอำเภอ ๒๒ คน - ผู้รับผิดชอบหลักโครงการร่วม คบสอ.ไชยา ๓๐ คน	๕๔.ตัวชี้วัด - PA ๖๕ - PPA ๖๕ - PPB ๖๕ -Fee schedule ๕๕. ตัวชี้วัดตามยุทธศาสตร์ คบสอ.ไชยา ได้รับการติดตามประเมินผล ร้อยละ ๑๐๐	๑.โครงการประชุมปฏิบัติการติดตามตัวชี้วัดระดับอำเภอและผู้รับผิดชอบบันทึกข้อมูลตามตัวชี้วัดเครือข่ายบริการสุขภาพอำเภอไชยา ปีงบประมาณ ๒๕๖๕	กลุ่มงานประกันสุขภาพฯ/สสอ.ไชยา
	-นำเสนอผลงานรับการนิเทศงาน ระดับจังหวัด -ผู้นิเทศและรับการนิเทศ จำนวน ๓๐ คน	๕๖.มีการจัดทำข้อมูลและนำเสนอผลการดำเนินงาน ปีละ ๒ ครั้ง	๒.โครงการรับนิเทศ ประจำปี ๒๕๖๕	คบ.สอ.ไชยา

กลยุทธ์/มาตรการ	เป้าหมาย/ผลผลิต	ตัวชี้วัด	แผนงาน/โครงการหลัก	หน่วยงานรับผิดชอบ
๑.การจัดการเพื่อประเมินผลและการควบคุมกำกับงานการบริหารจัดการของเครือข่าย	๑.คณะกรรมการ คบสอ.และเจ้าหน้าที่ผู้เกี่ยวข้องกับการทำแผนปฏิบัติการจำนวน ๖๐ คน ๒.มีแผนปฏิบัติการตามประจำปีงบประมาณ ๒๕๖๖ เพื่อใช้ในการปฏิบัติงาน ๑ ชุด	๕๗.มีการระบวณการขับเคลื่อนประชุมเชิงปฏิบัติการจัดทำแผนปฏิบัติการราชการเครือข่ายประจำปีงบประมาณ ๒๕๖๖ ตามขั้นตอนแล้วเสร็จภายในเดือนตุลาคม ๒๕๖๕	๓.โครงการประชุมเชิงปฏิบัติการจัดทำแผนยุทธศาสตร์เครือข่ายบริการสุขภาพอำเภอไชยา จังหวัดสุราษฎร์ธานี ปีงบประมาณ ๒๕๖๖	กลุ่มงานประกันสุขภาพฯ/สสอ.ไชยา

**ประเด็นยุทธศาสตร์ที่ ๕ พัฒนาในการดำเนินงานด้านการประเมินผลและควบคุมกำกับงาน**

**เป้าประสงค์ที่ ๗ การบริหารงบประมาณแบบมุ่งเน้นผลสัมฤทธิ์**

สถานการณ์ การขยายขนาดเป็นเครือข่ายขนาด M๒ ทำให้ต้องดูแลสุขภาพประชากรที่เพิ่มมากขึ้น รวมถึงสถานการณ์การแพร่ระบาดของเชื้อไวรัสโคโรนาที่ส่งผลกระทบต่อค่าใช้จ่าย เช่น ค่ายา ค่าเวชภัณฑ์ ค่าวัสดุทางการแพทย์ ค่าวัสดุต่างๆ เพิ่มขึ้น ดังนั้นเครือข่ายบริการสุขภาพอำเภอไชยาต้องปรับสภาพวิถีพฤติกรรมการเงิน ระดับ ๗ ซึ่งส่งผลต่อการขับเคลื่อนงานสุขภาพเป็นอย่างมาก ดังนั้นเครือข่ายบริการสุขภาพอำเภอไชยา จึงต้องมีการประเมินสถานการณ์การเงินการคลังอย่างต่อเนื่องเพื่อไม่ให้เกิดปัญหาวิกฤตทางการเงิน

กลยุทธ์การดำเนินงาน : ๒.การบริหารความเสี่ยงด้านสุขภาพ

**แผนการดำเนินงาน**

กลยุทธ์	เป้าหมาย/ผลผลิต	ตัวชี้วัด	แผนงาน/โครงการหลัก	หน่วยงานรับผิดชอบ
๒. การบริหารความเสี่ยงด้านสุขภาพ	-มีทีมตรวจสอบภายใน ๑ ทีม -มีการรายงานผลและนำผลจากการตรวจสอบภายในไปแก้ไขให้ถูกต้อง	๕๘. ร้อยละ ๑๐๐ ของ รพช. และรพ.สต.ในเครือข่ายผ่านการประเมินควบคุมภายใน ๕๙.หน่วยบริการในเครือข่ายได้รับการตรวจสอบภายในอย่างน้อยปีละ ๑ ครั้ง	๔. โครงการสอบภายในของเครือข่ายบริการสุขภาพอำเภอไชยา	- งานการเงินและบัญชี สสอ.ไชยา/ รพ.ไชยา
	-คณะกรรมการ CFO จำนวน ๑๑ คน -มีการประชุมคณะกรรมการ CFO และผู้เกี่ยวข้องไตรมาส -ผอ.รพ.สต. ๙ คน -เจ้าหน้าที่การเงิน ๙ คน	๖๐.ผลสัมฤทธิ์ของการใช้งบประมาณ ของเครือข่าย ไม่เกินระดับ ๗ ๖๑.ร้อยละ ๑๐๐ รพ.สต.มีการรับ และ จ่าย เงิน บำรุงที่ครอบคลุมและสมบูรณ์	๕. โครงการประชุมคณะกรรมการ CFO เครือข่ายและผู้รับผิดชอบการเงินการคลังหน่วยบริการ	คณะกรรมการ CFO คบสอ.ไชยา

กลยุทธ์	เป้าหมาย/ผลผลิต	ตัวชี้วัด	แผนงาน/โครงการหลัก	หน่วยงานรับผิดชอบ
๒. การบริหารความเสี่ยงด้าน สุขภาพ	-คณะกรรมการ คบ.สอ. ไชยา จำนวน ๓๓ คน - มีการประชุมคณะกรรมการ คบสอ.ไชยา เพื่อร่วมกัน ขับเคลื่อนงานต่างๆ ทุกไตรมาส	๖๒.มีการจัดประชุม คณะกรรมการคบสอ.อย่างน้อย ไตรมาสละ ๑ ครั้ง	๖.โครงการประชุมคณะกรรมการ คบ.สอ ไชยา	คณะกรรมการ คบสอ.ไชยา

**ประเด็นยุทธศาสตร์ที่ ๒ มุ่งพัฒนาภูมิปัญญาท้องถิ่นสู่ไชยา**

**เป้าประสงค์ที่ ๑๐ : เสริมสร้างศักยภาพบุคลากรและเครือข่าย**

สถานการณ์ อำเภอไชยา เป็นเมืองเก่าแก่ ที่มีทุนทางสังคม และธรรมชาติ ที่สามารถนำมาสนับสนุนส่งเสริมสุขภาพของประชาชนได้ โดยทุนที่สำคัญ ได้แก่ บ่อน้ำร้อน ชายทะเล พระบรมธาตุไชยา สวนโมกพลาราม และที่สำคัญ คือมีหมอพื้นบ้านและภูมิปัญญาท้องถิ่นด้านสุขภาพหลากหลายแขนง ที่ได้รับการถ่ายทอดมาอย่างยาวนาน ซึ่งไม่เคยได้มีการรวบรวมภูมิปัญญาต่างๆ เหล่านี้มาก่อน ภูมิปัญญาด้านการแพทย์แผนไทยเหล่านี้มีคุณค่าและไม่ควรแก่การสูญหาย จึงควรอนุรักษ์โดยการสำรวจและรวบรวมภูมิปัญญาเหล่านี้ไว้ และนำไปประยุกต์ให้เข้ากับยุคสมัยและสะดวกต่อการใช้งานโดยการต่อยอดสู่นวัตกรรมและผลิตภัณฑ์ เพื่อใช้ในการรักษาสุขภาพของประชาชนต่อไป อีกทั้งส่งเสริมการมีส่วนร่วมของบุคลากรทางการแพทย์แผนไทย และภาคีเครือข่ายด้านภูมิปัญญาท้องถิ่นอีกด้วย

**กลยุทธ์การดำเนินงาน ๑. ขับเคลื่อนงานภูมิปัญญาท้องถิ่นสู่นวัตกรรมชุมชน**

**แผนการดำเนินงาน**

กลยุทธ์	เป้าหมาย/ผลผลิต	ตัวชี้วัด	แผนงาน/โครงการหลัก	หน่วยงานรับผิดชอบ
๑. ส่งเสริมบริการแพทย์แผนไทยเชิงรุกในชุมชน	๑. รวบรวมภูมิปัญญาในท้องถิ่น ๒. พัฒนาศักยภาพบุคลากร (บุคลากรแพทย์แผนไทยในเครือข่ายบริการสุขภาพอำเภอไชยา) ๓. พัฒนาภูมิปัญญาท้องถิ่นสู่นวัตกรรม (R๒R นวัตกรรมผลิตภัณฑ์) ๔. สร้างเสริมการมีส่วนร่วมของภาคีเครือข่าย	๖๓. ร้อยละ ๘๐ ของหมอพื้นบ้าน เข้าร่วมชมรมหมอพื้นบ้าน ๖๔. มีผลงานการรวบรวมภูมิปัญญาท้องถิ่นจากหมอพื้นบ้าน ๖๕. ร้อยละ ๑๐๐ ของบุคลากรแพทย์แผนไทยเข้าร่วมโครงการ ๖๖. ร้อยละ ๑๐๐ ของผู้เข้าร่วมอบรมมีความรู้เพิ่มขึ้นก่อนเข้ารับการอบรม	๑. โครงการส่งเสริมภูมิปัญญาท้องถิ่นด้านการแพทย์แผนไทยในภาคีเครือข่ายสู่นวัตกรรมชุมชน	แพทย์แผนไทย คบสอ.ไชยา

## ประเด็นยุทธศาสตร์ที่ ๒ มุ่งพัฒนาภูมิปัญญาท้องถิ่นสู่ไซยา

### เป้าประสงค์ที่ ๔ : บริการสุขภาพตามมาตรฐาน

สถานการณ์ การใช้อยาสมุนไพรนับเป็นทางเลือกหนึ่งของการใช้ภูมิปัญญาท้องถิ่นในการดูแลสุขภาพของประชาชน เพราะยาสมุนไพรเป็นยาที่มีผลข้างเคียงน้อย และสามารถหาวัตถุดิบได้ในท้องถิ่น ทำให้ไม่ต้องเสียค่าใช้จ่ายในการนำเข้ายาหรือวัตถุดิบจากต่างประเทศ นอกจากนี้การใช้อยาสมุนไพรเพื่อดูแลสุขภาพของประชาชนเป็นหนึ่งในนโยบายที่กระทรวงสาธารณสุขให้ความสำคัญ และยังได้กำหนดเป็นตัวชี้วัดของกระทรวงสาธารณสุข ปี ๒๕๖๕ คือตัวชี้วัดที่ ๔๘ มูลค่าการใช้อยาสมุนไพร และจังหวัดในเขตสุขภาพเพิ่มขึ้น และตามนโยบายการดำเนินงานของสำนักงานสาธารณสุขจังหวัดสุราษฎร์ธานี ได้กำหนดตัวชี้วัดคุณภาพให้มีการดำเนินงานเชิงคุณภาพตามยุทธศาสตร์สาธารณสุขสุราษฎร์ธานี ปีงบประมาณ ๒๕๖๕ คือ ระดับความสำเร็จในการขับเคลื่อนระบบงานแพทย์แผนไทยครบวงจร ตามตัวชี้วัดย่อยที่ ๗ ซึ่ง สอดคล้องและสามารถบูรณาการขับเคลื่อนนโยบายส่งเสริมมูลค่าการใช้อยาสมุนไพร และจังหวัดในเขตสุขภาพเพิ่มขึ้น ร้อยละ ๓ และมูลค่าการใช้อยาสมุนไพร CUP ไม่น้อยกว่าร้อยละ ๕

กลยุทธ์การดำเนินงาน ๑. ส่งเสริมบริการแพทย์แผนไทยเชิงรุกในชุมชน

#### แผนการดำเนินงาน

กลยุทธ์	เป้าหมาย/ผลผลิต	ตัวชี้วัด	แผนงาน/โครงการหลัก	หน่วยงานรับผิดชอบ
๒. การมีส่วนร่วมของภาคีเครือข่ายและประชาชน	๑. ประชาชนในอำเภอไชยาที่เข้าร่วมโครงการกระเป๋ายาสมุนไพรในครัวเรือน อำเภอไชยา จำนวน ๓๕ ครัวเรือน	๖๗. ครัวเรือนที่เข้าร่วมโครงการ ไม่น้อยกว่า ๓๐ ครัวเรือน/CUP ๖๘. มีมูลค่าการใช้อยาไม่น้อยกว่า ๖,๐๐๐ บาท/CUP	๒. โครงการกระเป๋ายาสมุนไพรในครัวเรือน อำเภอไชยา	แพทย์แผนไทย คบสอ.ไชยา จันทร์เพ็ญ/ละไม

แผนปฏิบัติการเชิงกลยุทธ์และงบประมาณดำเนินงาน  
เครือข่ายบริการสุขภาพอำเภอไชยา  
ประจำปีงบประมาณ ๒๕๖๕

ประเด็นยุทธศาสตร์ที่ ๑ พัฒนาระบบบริหารจัดการบุคลากร  
แผนปฏิบัติการและงบประมาณดำเนินงาน เครือข่ายบริการสุขภาพอำเภอไชยา ปีงบประมาณ ๒๕๖๕

ลำดับ	ชื่อโครงการ	วัตถุประสงค์	กิจกรรมหลัก	กลุ่มเป้าหมาย/ พื้นที่ดำเนินการ	ระยะเวลา ดำเนินการ	งบประมาณ		ผู้รับผิดชอบ
						จำนวน	แหล่งงบ	
๑	โครงการพัฒนาศักยภาพบุคลากรในการดูแลผู้ป่วยตาม Service Plan โรงพยาบาลแม่ข่ายบริการสุขภาพ	เพิ่มศักยภาพบุคลากรในการดูแลผู้ป่วยตาม Service Plan โรงพยาบาลแม่ข่าย	ส่งพยาบาลวิชาชีพ โรงพยาบาลแม่ข่ายอบรมเฉพาะทางคนละ ๔ เดือน - สาขาอายุรกรรม หลอดเลือดสมอง ๑ คน CM ผู้จัดการรายโรค ความดัน เบาหวาน ๑ คน - สาขาแม่และเด็ก ๑ คน - สาขาศัลยกรรมกระดูก ๑ คน	พยาบาลวิชาชีพ โรงพยาบาลไชยา จำนวน ๔ คน	มกราคม - กันยายน ๒๕๖๕	คนละ ๕๐,๐๐๐ บาท x ๔ คน <b>เป็นเงิน ๒๐๐,๐๐๐ บาท</b>	OP ๖๕	ผอ.รพ.ไชยา/ กลุ่มงานการพยาบาล/ กลุ่มงานบริหารทั่วไป

ประเด็นยุทธศาสตร์ที่ ๒ พัฒนาระบบบริการสุขภาพ (๒.๑)  
แผนปฏิบัติการและงบประมาณดำเนินงาน เครือข่ายบริการสุขภาพอำเภอไชยา ปีงบประมาณ ๒๕๖๕

ลำดับ	ชื่อโครงการ	วัตถุประสงค์	กิจกรรมหลัก	กลุ่มเป้าหมาย/ พื้นที่ดำเนินการ	ระยะเวลา ดำเนินการ	งบประมาณ		ผู้รับผิดชอบ
						จำนวน	แหล่งงบประมาณ	
๑	โครงการส่งเสริมการดำเนินงานโรงเรียนส่งเสริมสุขภาพ เครือข่ายบริการสุขภาพ อำเภอไชยา ปีงบประมาณ ๒๕๖๕	๑.เพื่อสนับสนุนโรงเรียนให้พัฒนาและยกระดับคุณภาพตามมาตรฐานโรงเรียนส่งเสริมสุขภาพ	๑. ประชุมคณะกรรมการโรงเรียนส่งเสริมสุขภาพ ๒ ครั้ง/ปี ๒. ประชุมครูรับผิดชอบงานโรงเรียนส่งเสริมสุขภาพ ๓. ประเมินโรงเรียนในเขตอำเภอไชยา จำนวน ๓๗ โรงเรียน	๑.คณะกรรมการโรงเรียนส่งเสริมสุขภาพฯ ๑๕ คน ๒. ครูอนามัยโรงเรียนและเจ้าหน้าที่สาธารณสุข จำนวน ๕๐ คน ๓. โรงเรียนในเขตอำเภอไชยา จำนวน ๓๗ โรงเรียน	มิ.ย. ๖๕ – ก.ค. ๖๕	๑. ค่าอาหารว่างเครื่องดื่ม ในการประชุมคณะกรรมการ (๒๕ บาท x ๒ มื้อ x ๑๕ คน x ๒ ครั้ง) เป็นเงิน ๑,๕๐๐ บาท ๒. อาหารกลางวัน ในการประชุมคณะกรรมการ (๕๐ บาท x ๑๕ คน x ๒ มื้อ) เป็นเงิน ๑,๕๐๐ บาท ๓. ค่าเอกสาร วัสดุอุปกรณ์ในการประชุม (๖๐ บาท x ๕๐ คน) เป็นเงิน ๓,๐๐๐ บาท ๔. ค่าวิทยากร (๖๐๐ บาท x ๖ ชั่วโมง) เป็นเงิน ๓,๖๐๐ บาท ๕. อาหารกลางวัน ในการประชุมคณะกรรมการ (๕๐ บาท x ๕๐ คน x ๑ มื้อ) เป็นเงิน ๒,๕๐๐ บาท ๖. อาหารว่างและเครื่องดื่ม ในการประชุมคณะกรรมการ (๒๕ บาท x ๕๐ คน x ๒ มื้อ) เป็นเงิน ๒,๕๐๐ บาท	PPB ๖๕	มนตรี/ ทัศนาศนา

ลำดับ	ชื่อโครงการ	วัตถุประสงค์	กิจกรรมหลัก	กลุ่มเป้าหมาย/ พื้นที่ดำเนินการ	ระยะเวลา ดำเนินการ	งบประมาณ		ผู้รับผิดชอบ
						จำนวน	แหล่งงบประมาณ	
๑	โครงการส่งเสริมการดำเนินงานโรงเรียนส่งเสริมสุขภาพ เครือข่ายบริการสุขภาพ อำเภอยะยา ปิงบประมาณ ๒๕๖๕ (ต่อ)					<p>๗. ค่าอาหารว่างเครื่องดื่ม สำหรับนิเทศติดตามโรงเรียน (๒๕ บาท x ๒ มื้อ x ๑๕ คน x ๖ ครั้ง) เป็นเงิน ๔,๕๐๐ บาท</p> <p>๘. อาหารกลางวัน สำหรับนิเทศติดตามโรงเรียน (๕๐ บาท x ๑๕ คน x ๖ ครั้ง) เป็นเงิน ๔,๕๐๐ บาท</p> <p>๙. ค่าเอกสาร วัสดุอุปกรณ์ในการประเมิน เป็นเงิน ๔,๐๐๐ บาท</p> <p>๑๐. ค่าเกียรติบัตรโรงเรียนส่งเสริมสุขภาพ (๕๐ บาท x ๓๗ โรงเรียน) เป็นเงิน ๑,๘๕๐ บาท</p> <p style="text-align: center;"><b>รวมเป็นเงิน ๒๙,๔๕๐บาท</b></p>	PPB ๖๕	มนตรี/ สุดา

ลำดับ	ชื่อโครงการ	วัตถุประสงค์	กิจกรรมหลัก	กลุ่มเป้าหมาย/ พื้นที่ดำเนินการ	ระยะเวลา ดำเนินการ	งบประมาณ		ผู้รับผิดชอบ
						จำนวน	แหล่งงบ	
๒	โครงการฝากครรภ์ คุณภาพ	๑. เพื่อปรับปรุง ความรู้ความ เข้าใจ และให้ แนวทางในการ ดำเนินงาน อนามัยแม่และ เด็ก เครือข่าย บริการสุขภาพ อำเภอไชยา ๒. เพื่อติดตาม ผลวิเคราะห์ ปัญหาและ ปรับปรุง พัฒนาการการ ดำเนินงาน อนามัยแม่และ เด็ก ให้มี ประสิทธิภาพ มากยิ่งขึ้น ๓. เพื่อพัฒนา ศักยภาพ เจ้าหน้าที่เรื่อง มาตรฐานการ ฝากครรภ์	๑. จัดตั้ง อาสาสมัคร ชุมชน เพื่อค้นหา หญิงตั้งครรภ์ใน พื้นที่รับผิดชอบ ๒. ประชาสัมพันธ์ ผ่านสื่อออนไลน์ ๓.อบรมเชิง ปฏิบัติการการ พัฒนาศักยภาพ เจ้าหน้าที่งาน ฝากครรภ์และ การบันทึกข้อมูล เครือข่ายบริการ สุขภาพอำเภอ ไชยา	-คณะกรรมการ ฝากครรภ์ คุณภาพ - เจ้าหน้าที่ โรงพยาบาล ไชยา ๑๐ คน - เจ้าหน้าที่ สาธารณสุข อำเภอไชยา ๒๐ คน รวม ๓๐ คน	ม.ค.๖๕	กิจกรรมอบรมเชิงปฏิบัติการการ พัฒนาศักยภาพเจ้าหน้าที่งานฝาก ครรภ์และการบันทึกข้อมูล เครือข่าย บริการสุขภาพอำเภอไชยา ๑. ค่าวัสดุอุปกรณ์ เป็นเงิน ๑,๐๐๐ บาท ๒.ค่าเอกสารประกอบการประชุม (๕๐ บาทx ๓๐ ชุด) เป็นเงิน ๑,๕๐๐ บาท ๓.ค่าอาหารกลางวัน (๕๐ บาท x ๓๐ ชุด) เป็นเงิน ๑,๕๐๐ บาท ๔. ค่าอาหารว่างและเครื่องดื่ม (๒๕ บาท x ๓๐ คน x ๒มื้อ) เป็นเงิน ๑,๕๐๐ บาท  <b>รวมเป็นเงิน ๕,๕๐๐ บาท</b>	PPB ๖๕	กานดา/ ละไม

ลำดับ	ชื่อโครงการ	วัตถุประสงค์	กิจกรรมหลัก	กลุ่มเป้าหมาย/ พื้นที่ดำเนินการ	ระยะเวลา ดำเนินการ	งบประมาณ		ผู้รับผิดชอบ
						จำนวน	แหล่งงบ	
๓	โครงการรณรงค์ตรวจคัดกรองมะเร็งปากมดลูกและมะเร็งเต้านม มะเร็งลำไส้ เครือข่ายบริการสุขภาพอำเภอไชยา	๑. เพื่อคัดกรองมะเร็งปากมดลูกและในสตรีกลุ่มอายุ ๓๐ -๖๐ ปี ๒. เพื่อให้สตรีอายุ ๓๐ - ๗๐ ปี สามารถตรวจเต้านมด้วยตนเองอย่างถูกต้อง และตรวจด้วยตนเองสม่ำเสมอ ๓. เพื่อให้กลุ่มเป้าหมายอายุ ๕๐ ปีขึ้นไปได้รับการตรวจคัดกรองมะเร็งลำไส้	๑. ประชุมทีมคณะทำงานฯ ไตรมาสละ ๑ ครั้ง (online) ๒. รณรงค์ประชาสัมพันธ์ และเชิญชวนกลุ่มเป้าหมาย ๓. มหกรรมตรวจมะเร็งมดลูกในพื้นที่ตำบลละ ๓ ครั้ง ๔. ทบทวนให้ความรู้ อสม. ทักษะในการตรวจเต้านมด้วยตนเองในวันประชุมประจำเดือนทุก รพ.สต. ๕. บันทึกข้อมูลในโปรแกรมฯ	- รพ.ไชยา - รพ.สต. ๙ แห่ง - รวมเป้าหมายผู้ดำเนินงาน ๑๐ คน - ดำเนินการในพื้นที่ ๑๐ ตำบล (รณรงค์ ๓๐ ครั้ง)	พ.ย.๖๔- ส.ค. ๖๕	กิจกรรม รณรงค์ตรวจมะเร็งปากมดลูก ๑. ค่าอาหารว่างและเครื่องดื่ม ๒ มื้อ และค่าอาหารกลางวัน ๑ มื้อสำหรับคณะทำงานรณรงค์ (๑๐๐ บาท x ๑๐ คน x ๓๐ วัน) เป็นเงิน ๓๐,๐๐๐ บาท <b>รวมเป็นเงิน ๓๐,๐๐๐ บาท</b>	PPB๖๕	ทัศนาศา/ละไม

ลำดับ	ชื่อโครงการ	วัตถุประสงค์	กิจกรรมหลัก	กลุ่มเป้าหมาย/ พื้นที่ดำเนินการ	ระยะเวลา ดำเนินการ	งบประมาณ		ผู้รับผิดชอบ
						จำนวน	แหล่งงบประมาณ	
๔	โครงการจัดบริการเชิงรุก ตรวจเลือดหาเชื้อเอชไอวี เรือนจำอำเภอไชยา	๑. เพื่อให้ ผู้ต้องขังได้รับ คำปรึกษาตรวจ เลือด HIV และ ยินยอมตรวจ เลือด HIV ๒. เพื่อให้ผู้ติด เชื้อรายใหม่ได้ ตรวจ CD๔ และรับยาต้าน ทันที ไม่เกิน ๒ สัปดาห์ ๓. เพื่อให้ ผู้ต้องขังได้รับ ความรู้เกี่ยวกับ โรคติดต่อทาง เพศสัมพันธ์และ โรคเอดส์	๑. จัดตั้งทีม ออกบริการเชิง รุกตรวจเลือด หาการติดเชื้อ HIV ในเรือนจำ ประกอบด้วย ทีมสหวิชาชีพ ๒. ประสานกับ พยาบาลวิชาชีพ ในเรือนจำไชยา เรื่องการออก กิจกรรมตรวจ เลือดหาการติด เชื้อ HIV ๓. ออกตรวจ เลือดหาการติด เชื้อ HIV ใน เรือนจำไชยา	ผู้ต้องขังเรือนจำ อำเภอไชยา จำนวน ๔๘๐ คน	๑ ต.ค.๖๔ – ๓๐ ก.ย.๖๕	๑. ค่าอาหารว่างเครื่องดื่ม ๒ มื้อ และอาหารกลางวัน ๑ มื้อ สำหรับ ทีมออกตรวจบริการเชิงรุก (๑๐๐ บาท x ๑๐ คน x ๒ รอบ) เป็นเงิน ๒,๐๐๐ บาท ๒. อัตราค่าบริการตามชุดบริการ RRTRR กลุ่มผู้ต้องขังชุดบริการ เข้มข้น (๔๘๐ ชุด x ๑๐๐ บาท) เป็นเงิน ๔๘,๐๐๐ บาท ๓. ค่าป้ายไวนิลโครงการ เป็นเงิน ๑,๕๐๐ บาท	PPB	ณัฐสุตา / บงกช/สุรียา
						<b>รวมเป็นเงิน ๕๑,๕๐๐ บาท</b>		

ลำดับ	ชื่อโครงการ	วัตถุประสงค์	กิจกรรมหลัก	กลุ่มเป้าหมาย/ พื้นที่ดำเนินการ	ระยะเวลา ดำเนินการ	งบประมาณ		ผู้รับผิดชอบ
						จำนวน	แหล่งงบ	
๕	โครงการบริการป้องกันการติดเชื้อเอชไอวีในกลุ่มประชากรหลัก อำเภอไชยา จังหวัดสุราษฎร์ธานี ปีงบประมาณ ๒๕๖๕ <b>สปสช.</b>	๑. เพื่อลดอัตราการติดเชื้อรายใหม่ในกลุ่มประชากรหลักที่เสี่ยงต่อการติดเชื้อเอชไอวี ๒. เพื่อเพิ่มการเข้าถึงบริการป้องกันการติดเชื้อเอชไอวีในกลุ่มประชากรหลัก และส่งต่อเข้าสู่บริการตรวจการติดเชื้อเอชไอวีและโรคติดต่อทางเพศสัมพันธ์	<b>กิจกรรมที่ ๑</b> Reach ก าร ส่งเสริมการเข้าถึงบริการป้องกันโรคเอดส์ วัณโรค และโรคติดต่อทางเพศสัมพันธ์ <b>กิจกรรมที่ ๒</b> Recruit ก าร ส่งเสริมให้กลุ่มประชากรหลักที่เข้าถึงบริการป้องกันเข้าสู่ระบบการตรวจเอชไอวี	กลุ่มประชากรหลัก จำนวน ๔๕ ราย แยกประเภทดังนี้ ๑. กลุ่มพนักงานบริการหญิง (FSW) จำนวน ๒๐ ราย ๒. กลุ่มพนักงานบริการชาย (MSM) จำนวน ๒๐ ราย ๓. กลุ่มผู้หญิงข้ามเพศ (TGW) จำนวน ๕ ราย	ต.ค.๖๔ – ก.ย. ๖๕	<b>กิจกรรมที่ ๑</b> ประชุมชี้แจงวางแผนดำเนินโครงการ และสำรวจกลุ่มประชากรหลัก ๑. ค่าอาหารกลางวัน แกนนำกลุ่มเป้าหมาย ทีมพี่เลี้ยง และผู้รับผิดชอบโครงการ (มือละ ๑๐๐ บาท x ๔๐ คน x จำนวน ๑ วัน รวม ๑ มื้อ) เป็นเงิน ๔,๐๐๐ บาท ๒. ค่าอาหารว่างและเครื่องดื่ม (มือละ ๓๐ บาท x ๔๐ คน x จำนวน ๑ วัน รวม ๒ มื้อ) เป็นเงิน ๒,๔๐๐ บาท ๓. ค่าวัสดุ อุปกรณ์ ในจัดการประชุม เป็นเงิน ๔,๖๐๐ บาท  <u>รวม ๑๑,๓๐๐ บาท</u>	สปสช.	ณัฐสุดา/ สุรียา

ลำดับ	ชื่อโครงการ	วัตถุประสงค์	กิจกรรมหลัก	กลุ่มเป้าหมาย/ พื้นที่ดำเนินการ	ระยะเวลา ดำเนินการ	งบประมาณ		ผู้รับผิดชอบ
						จำนวน	แหล่งงบ	
๕	โครงการบริการป้องกันการติดเชื้อเอชไอวีในกลุ่มประชากรหลัก อำเภอไชยา จังหวัดสุราษฎร์ธานี ปีงบประมาณ ๒๕๖๕ <b>สปสช.</b> (ต่อ)	๓. เพื่อให้กลุ่มประชากรหลักได้รับการตรวจคัดกรองและรักษาโรคติดต่อทางเพศสัมพันธ์และได้เข้าสู่กระบวนการรักษาที่รวดเร็วขึ้น หากติดเชื้อโรคติดต่อทางเพศสัมพันธ์ ๔. เพื่อติดตามกลุ่มประชากรหลักที่มีผลเลือดเป็นลบให้เข้ารักษาการตรวจเลือดซ้ำ และยังคงสถานะผลเลือดลบต่อไป	<b>กิจกรรมที่ ๓</b> Test ก า ร ส่งเสริมให้กลุ่มที่เข้าสู่บริการได้ตรวจการติดเชื้อเอชไอวี และโรคติดต่อทางเพศสัมพันธ์ <b>กิจกรรมที่ ๔</b> Treat ก า ร ส่งเสริมให้ประชากรหลักที่ตรวจพบว่าติดเชื้อเอชไอวีทุกคนได้เข้าสู่การดูแลรักษา			<b>กิจกรรมที่ ๒</b> ออกสำรวจกลุ่มเป้าหมายหลัก โดยออกปฏิบัติการเชิงรุกนอกเวลาราชการเพื่อติดต่อและสำรวจจำนวนกลุ่มเป้าหมาย และขอความร่วมมือในการเข้าร่วมกิจกรรมตามโครงการ ๑. ค่าตอบแทนเจ้าหน้าที่พยาบาลวิชาชีพ (จำนวน ๓ คน x วันละ ๗๕๐ บาท x ๒ วัน) เป็นเงิน ๔,๕๐๐ บาท ๒. ค่าตอบแทนเจ้าหน้าที่นักวิชาการสาธารณสุข (จำนวน ๓ คน x วันละ ๖๙๐ บาท x ๒ วัน) เป็นเงิน ๔,๑๔๐ บาท ๓. ค่าตอบแทนเจ้าหน้าที่นักเทคนิคการแพทย์ (จำนวน ๑ คน x วันละ ๖๙๐ บาท x ๒ วัน) เป็นเงิน ๑,๓๘๐ บาท ๔. ค่าตอบแทนเจ้าหน้าที่พนักงานขับรถยนต์ (จำนวน ๑ คน x วันละ ๓๔๕ บาท x ๒ วัน) เป็นเงิน ๖๙๐ บาท  <b>รวม ๑๐,๗๑๐ บาท</b>	สปสช.	ณัฐสุดา/ สุริยา

ลำดับ	ชื่อโครงการ	วัตถุประสงค์	กิจกรรมหลัก	กลุ่มเป้าหมาย/ พื้นที่ดำเนินการ	ระยะเวลา ดำเนินการ	งบประมาณ		ผู้รับผิดชอบ
						จำนวน	แหล่งงบประมาณ	
๕	โครงการบริการป้องกันการติดเชื้อเอชไอวีในกลุ่มประชากรหลัก อำเภอไชยา จังหวัดสุราษฎร์ธานี ปีงบประมาณ ๒๕๖๕ <b>สปสช.</b> (ต่อ)		<b>กิจกรรมที่ ๕</b> Retain การส่งเสริมให้กลุ่มประชากรหลักที่ติดเชื้อเอชไอวีคงอยู่ในระบบบริการรักษา			<b>กิจกรรมที่ ๓</b> จัดกิจกรรมรณรงค์ให้ความรู้แก่กลุ่มเป้าหมาย คือ กลุ่มชายรักชาย และกลุ่มพนักงานบริการ ๑. ค่าอาหารกลางวัน แกนนำกลุ่มเป้าหมาย ทีมพี่เลี้ยง และผู้รับผิดชอบโครงการ (มีโต๊ะ ๑๐๐ บาท x ๑๐๐ คน x จำนวน ๑ วัน รวม ๑ มี้อ) เป็นเงิน ๑๐,๐๐๐ บาท ๒. ค่าอาหารว่างและเครื่องดื่ม (มีโต๊ะ ๓๐ บาท x ๑๐๐ คน x จำนวน ๑ วัน รวม ๒ มี้อ) เป็นเงิน ๖,๐๐๐ บาท ๓. ค่าวัสดุ อุปกรณ์ ในจัดการประชุม เป็นเงิน ๔,๕๐๐ บาท <u>รวม ๒๐,๕๐๐ บาท</u>	สปสช.	ณัฐสุดา/ สุรียา

ลำดับ	ชื่อโครงการ	วัตถุประสงค์	กิจกรรมหลัก	กลุ่มเป้าหมาย/ พื้นที่ดำเนินการ	ระยะเวลา ดำเนินการ	งบประมาณ		ผู้รับผิดชอบ
						จำนวน	แหล่งงบ	
๕	โครงการบริการป้องกันการติดเชื้อเอชไอวีในกลุ่มประชากรหลัก อำเภอไชยา จังหวัดสุราษฎร์ธานี ปีงบประมาณ ๒๕๖๕ <b>สปสช.</b> (ต่อ)					<p><b>กิจกรรมที่ ๔</b> ประชาสัมพันธ์โครงการเพื่อให้เข้าถึงกลุ่มเป้าหมาย</p> <p>๑. ทำป้ายไว นิล roll ตั้งพื้นประชาสัมพันธ์การป้องกันโรคเอดส์และโรคติดต่อทางเพศสัมพันธ์ บูรณาการวันโรค (จำนวน ๓ ชุดๆ ละ ๑,๕๐๐ บาท) เป็นเงิน ๔,๕๐๐ บาท</p> <p>๒. จัดทำแผ่นพับ ให้ความรู้ โรคเอดส์และโรคติดต่อทางเพศสัมพันธ์ เป็นเงิน ๔,๓๖๗.๕๐ บาท</p> <p style="text-align: center;"><u>รวม ๘,๘๖๗.๕๐ บาท</u></p> <p><b>กิจกรรมที่ ๕</b> กิจกรรมให้คำปรึกษาก่อนและหลังการตรวจเลือด และตรวจเลือดหาการติดเชื้อเอชไอวี</p> <p>๑. ค่าตอบแทนเจ้าหน้าที่พยาบาลวิชาชีพ (จำนวน ๓ คน x วันละ ๗๕๐ บาท x ๓ วัน) เป็นเงิน ๖,๗๕๐ บาท</p>	สปสช.	ณัฐสุดา/ สุรียา

ลำดับ	ชื่อโครงการ	วัตถุประสงค์	กิจกรรมหลัก	กลุ่มเป้าหมาย/ พื้นที่ดำเนินการ	ระยะเวลา ดำเนินการ	งบประมาณ		ผู้รับผิดชอบ
						จำนวน	แหล่งงบประมาณ	
๕	โครงการบริการป้องกันการติดเชื้อเอชไอวีในกลุ่มประชากรหลัก อำเภอไชยา จังหวัดสุราษฎร์ธานี ปีงบประมาณ ๒๕๖๕ <b>สปสช.</b> (ต่อ)					๒. ค่าตอบแทนเจ้าหน้าที่นักวิชาการสาธารณสุข (จำนวน ๓ คน x วันละ ๖๙๐ บาท x ๓ วัน) เป็นเงิน ๖,๒๑๐ บาท ๓. ค่าตอบแทนเจ้าหน้าที่นักเทคนิคการแพทย์ (จำนวน ๑ คน x วันละ ๖๙๐ บาท x ๓ วัน) เป็นเงิน ๒,๐๗๐ บาท ๔. ค่าตอบแทนเจ้าหน้าที่พนักงานขับรถยนต์ (จำนวน ๑ คน x วันละ ๓๔๕ บาท x ๓ วัน) เป็นเงิน ๑,๐๓๕ บาท ๕. ค่าตอบแทนในการบันทึกข้อมูลออนไลน์ (ช.ม.ละ ๖๐ บาท X จำนวน ๒๐ ชม.) เป็นเงิน ๑,๒๐๐ บาท  <u>รวม ๑๗,๒๖๕ บาท</u>  <b>รวมเป็นเงิน ๖๙,๐๔๒.๕๐ บาท</b>	สปสช.	ณัฐสุดา/ สุรียา

ลำดับ	ชื่อโครงการ	วัตถุประสงค์	กิจกรรมหลัก	กลุ่มเป้าหมาย/ พื้นที่ดำเนินการ	ระยะเวลา ดำเนินการ	งบประมาณ		ผู้รับผิดชอบ
						จำนวน	แหล่งงบ	
๖	ค้นหาผู้ป่วยวัณโรคเชิงรุก ในเรือนจำไชยา อ.ไชยา จ.สุราษฎร์ธานี <b>สปสช.</b>	เพื่อค้นหาผู้ป่วย วัณโรครายใหม่ ในเรือนจำ โดย การถ่ายภาพ รังสีทรวงอก ด้วย Mobile X-ray	คัดกรองวัณโรค ในเรือนจำ	กลุ่มเสี่ยงกลุ่ม ผู้ต้องขังเรือนจำ อำเภอไชยา จำนวน ๑,๒๐๐ คน	ต.ค.๖๔ – ก.ย. ๖๕	กิจกรรมบริการ Mobile X-ray ใน เรือนจำอำเภอไชยา  ค่า Mobile X-ray (๑๐๐ บาท x ๑,๒๐๐ คน) เป็นเงิน ๑๒๐,๐๐๐ บาท  <b>รวมเป็นเงิน ๑๒๐,๐๐๐ บาท</b>	สปสช. GF	บกช / ณัฐสุตา/ สุริยา

ลำดับ	ชื่อโครงการ	วัตถุประสงค์	กิจกรรมหลัก	กลุ่มเป้าหมาย/ พื้นที่ดำเนินการ	ระยะเวลา ดำเนินการ	งบประมาณ		ผู้รับผิดชอบ
						จำนวน	แหล่งงบประมาณ	
๗	โครงการอบรมและสร้าง แกนนำการดูแลผู้ป่วยวัณ โรคในชุมชน	๑. เพื่อสนับสนุน ระบบการดูแล ผู้ป่วยวัณโรค แบบมีพี่เลี้ยง ๒. เพื่อพัฒนา ศักยภาพ บุคลากร ผู้รับผิดชอบงาน วัณโรค ๓. เพื่อให้อสม. คัดกรองวัณโรค รายใหม่และ ร่วมเป็นพี่เลี้ยง ในการดูแล ผู้ป่วยวัณโรคใน ชุมชน	๑. ประชุมคณะ กรรมการและ ทีมงาน ผู้รับผิดชอบ งานวัณโรค ๒. อบรมผู้รับ ผิดชอบงานวัณ โรคในการบันทึก ข้อมูลโปรแกรม NTIP ๓. อสม.คัดกรอง วัณโรค ๗ กลุ่ม เสี่ยง และการ ดูแลผู้ป่วยวัณโรค ในชุมชนแบบมีพี่ เลี้ยงกำกับภาร กินยา (DOT)	๑. คณะกรรมการ และทีมงาน คบสอ.ไชยา จำนวน ๒๐ คน ๒. ผู้รับผิดชอบ งานวัณโรค คบสอ.ไชยา. จำนวน ๑๕ คน	ไตรมาส ละ ๑ ครั้ง  ม.ค.-มิ.ย. ๖๕	กิจกรรมประชุม DOT Meeting ๑. ค่าอาหารว่างและเครื่องดื่ม ๑ มื้อ สำหรับผู้เข้าร่วม (๒๕ บาท x ๑ มื้อ x ๒๐ คน x ๔ ครั้ง) เป็นเงิน ๒,๐๐๐ บาท <u>รวมเป็นเงิน ๒,๐๐๐ บาท</u>  กิจกรรมจัดอบรมผู้รับผิดชอบงาน วัณโรค ๑. ค่าอาหารว่างและเครื่องดื่ม ๒ มื้อ สำหรับผู้เข้าร่วม (๒๕ บาท x ๒ มื้อ x ๑๕ คน) เป็นเงิน ๗๕๐ บาท ๒. อาหารกลางวัน ๑ มื้อ (๕๐ บาท x ๑ มื้อ x ๑๕ คน) เป็นเงิน ๗๕๐ บาท ๓. ค่าเอกสารคัดกรองวัณโรคสำหรับ อสม. เป็นเงิน ๒,๐๐๐ <u>รวมเป็นเงิน ๓,๕๐๐ บาท</u>  <b>รวมเป็นเงิน ๕,๕๐๐ บาท</b>	PPB๖๔	บงกช/ รัชนิกร

ลำดับ	ชื่อโครงการ	วัตถุประสงค์	กิจกรรมหลัก	กลุ่มเป้าหมาย/ พื้นที่ดำเนินการ	ระยะเวลา ดำเนินการ	งบประมาณ		ผู้รับผิดชอบ
						จำนวน	แหล่งงบประมาณ	
๘	โครงการส่งเสริมป้องกัน ทันตกรรมทุกกลุ่มวัย	๑. หญิงมีครรภ์ได้รับ ความรู้ในการดูแล ทันตสุขภาพของ ตนเองและได้รับ บริการตามความ เหมาะสม ๒. ผู้ดูแลเด็กได้รับ ความรู้ในการดูแล ทันตสุขภาพของเด็ก ในปกครอง ๓. เด็กปฐมวัยได้รับ การดูแลทันตสุขภาพ ที่ดีจากผู้ดูแลเด็กใน ศูนย์พัฒนาเด็กเล็ก ๔. เด็กนักเรียนชั้น ประถมศึกษาปีที่ ๑ ๓ ๖ ได้รับบริการทัน ตกรรมผสมผสาน อย่างสมบูรณ์	๑. ตรวจสอบสุขภาพ/ให้ ทันตสุขภาพหญิงมี ครรภ์รายใหม่ แนะนำ / นัด / ส่ง ต่อเพื่อรับบริการทาง ทันตกรรม ๒. ตรวจ / บันทึก สุขภาพ/ให้ทันตสุข ศึกษาแก่ผู้ปกครอง ของเด็กอายุ ต่ำกว่า ๓ ปี ทาฟลูออไรด์วา นิชแก่เด็กที่มีฟันขึ้น เต็ม ๓. เด็กปฐมวัยใน ศพด. ได้รับตรวจฟัน ทาฟลูออไรด์วานิชและ แจกแปรงสีฟัน ๔. ให้ความรู้ในการ ดูแลทันตสุขภาพและ ฝึกแปรงฟันถูกวิธีแก่ เด็ก ป. ๑ ๓ และ ๖ ให้บริการเคลือบหลุม ร่องฟันแก่เด็กชั้น ป. ๑ และ ๖	-หญิงมีครรภ์ ที่มาฝากครรภ์ ในโรงพยาบาล ประมาณ ๓๐๐ คน -เด็กอายุ ๐ - ๓ ปี ในเขตอำเภอ ไชยา ประมาณ ๑,๕๐๐ คน -เด็กใน ศพด. ๒ ๓ แห่ง ป ร ะ ม า ณ ๑,๐๐๐ คน -เด็ก ป.๑ ๘๐๐ คน -ป.๓ ๘๐๐ คน -ป.๖ ๘๐๐ คน	ต.ค.๖๔ - ก.ย. ๖๕	๑. ชุดดูแลความสะอาดหญิงตั้งครรภ์ จำนวน ๓๐๐ ชุด ชุดละ ๗๐ บาท เป็นเงิน ๒๑,๐๐๐ บาท ๒. ค่าแปรงสีฟัน สำหรับแจก WBC และเด็กใน ศพด. อันละ ๑๐ บาท จำนวน ๒,๕๐๐ ชิ้น เป็นเงิน ๒๕,๐๐๐ บาท ๓. ค่าวัสดุ เคลือบหลุมร่องฟัน ๑๒,๐๐๐ บาท ๔. ค่าอุปกรณ์แปรงฟัน ชุดละ ๒๐ จำนวน ๒,๔๐๐ ชิ้น เป็นเงิน ๔๘,๐๐๐ บาท ๕. ฟลูออไรด์วานิช ชุดละ ๖๗๐ บาท จำนวน ๒๐ ชุด เป็นเงิน ๑๓,๔๐๐ บาท  <b>รวมเป็นเงิน ๑๑๙,๔๐๐ บาท</b>	PPB๖๕	ทพญ.ชัญญา /ละไม

ลำดับ	ชื่อโครงการ	วัตถุประสงค์	กิจกรรมหลัก	กลุ่มเป้าหมาย/ พื้นที่ดำเนินการ	ระยะเวลา ดำเนินการ	งบประมาณ		ผู้รับผิดชอบ
						จำนวน	แหล่งงบ	
๙	โครงการรณรงค์ โรงเรียน เด็กไทยฟันดี	๑. เพื่อให้ เด็ก มัธยมศึกษา ได้รับความรู้ในการ ดูแลทันตสุขภาพ ของตนเอง ๒. เพื่อให้ เด็ก มัธยมศึกษา ได้รับความรู้เรื่อง โรคต่างๆทางทันต กรรม	๑.ให้ทันตสุข ศึกษาและฝึกการ ทำความสะอาด ช่องปากแก่เด็ก นักเรียนชั้น ม.๑ ๒ จัดกิจกรรม ประกวดแปรงฟัน และ ประกวด สุขภาพฟันดี ๓.จัดนิทรรศการ เกี่ยวกับทันต สุขภาพ	นักเรียนชั้น ม.๑ โรงเรียนวัด พุ่มเรียง	ก.ค ๖๕	๑. ค่าอาหารว่างสำหรับผู้เข้าร่วม ประชุม (๒๕ บาท x ๖๐ คน x ๑ วัน) เป็นเงิน ๑,๕๐๐ บาท ๒. ค่าชุดสนับสนุนกิจกรรม แก้วน้ำ แปรงสีฟัน ยาสีฟัน (๔๕ ชุด x ๙๐ บาท) เป็นเงิน ๕,๐๕๐ บาท ๓. ค่าวัสดุ เป็นเงิน ๓,๖๐๐ บาท  <b>รวมเป็นเงิน ๙,๑๕๐ บาท</b>	PPB๖๕	ทพญ.ชญญา/ ละไม

ลำดับ	ชื่อโครงการ	วัตถุประสงค์	กิจกรรมหลัก	กลุ่มเป้าหมาย/ พื้นที่ดำเนินการ	ระยะเวลา ดำเนินการ	งบประมาณ		ผู้รับผิดชอบ
						จำนวน	แหล่งงบประมาณ	
๑๐	โครงการพัฒนาระบบ บริการการดำเนินงานโรค ไม่ติดต่อเรื้อรัง (NCD)	๑.เพื่อพัฒนา คลินิก NCD ให้ ผ่านเกณฑ์ NCD Plus	<b>กิจกรรมที่ ๑</b> <b>การจัดการ</b> <b>ฐานข้อมูล</b> <b>NCD</b> -จัดประชุมเชิง ปฏิบัติการเรื่อง การจัดการ ฐานข้อมูล	-เจ้าหน้าที่ ๒๕ คน	ไตรมาสละ ๑ ครั้ง	<b>กิจกรรมที่ ๑ การจัดการฐานข้อมูล NCD</b> ๑.ค่าอาหารกลางวัน จำนวน ๒๕ คน x ๔ วัน x ๕๐ บาท เป็นเงิน ๕,๐๐๐ บาท ๒. ค่าอาหารว่างและเครื่องดื่ม จำนวน ๒๕ คน x ๔ วัน x ๒ มื้อ x ๒๕ บาท เป็นเงิน ๕,๐๐๐ บาท ๓. ค่าวัสดุเป็นเงิน ๑๐๐๐ บาท <u>รวม ๑๑,๐๐๐ บาท</u>	SP	นภค/ละไม
			<b>กิจกรรมที่ 2</b> <b>ขับเคลื่อนงาน</b> <b>NCD โดย</b> <b>คณะกรรมการ</b> <b>NCD Board</b>	-คณะกรรมการ NCD Board 30 คน	ไตรมาส ๑-๔	<b>กิ จ ก ร ร ม ที่ ๒ ป ร ะ ชู ม</b> <b>คณะกรรมการ NCD Board</b> ๑.ค่าอาหารกลางวัน จำนวน ๓๐ คน x ๔ วัน x ๕๐ บาท เป็นเงิน ๖,๐๐๐ บาท ๒. ค่าอาหารว่างและเครื่องดื่ม จำนวน ๓๐ คน x ๔ วัน x ๒ มื้อ x ๒๕ บาท เป็นเงิน ๖,๐๐๐ บาท ๓. ค่าวัสดุเป็นเงิน ๑๐๐๐ บาท <u>รวม ๑๓,๐๐๐ บาท</u>	SP	นภค/ละไม

ลำดับ	ชื่อโครงการ	วัตถุประสงค์	กิจกรรมหลัก	กลุ่มเป้าหมาย/ พื้นที่ดำเนินการ	ระยะเวลา ดำเนินการ	งบประมาณ		ผู้รับผิดชอบ
						จำนวน	แหล่งงบประมาณ	
๑๐	โครงการพัฒนาระบบ บริการการดำเนินงานโรค ไม่ติดต่อเรื้อรัง (NCD) (ต่อ)		กิจกรรมที่ ๓ ประชุม ผู้รับผิดชอบ/ ผู้ปฏิบัติงาน NCD ของ หน่วยบริการ เพื่อร่วมกัน ขับเคลื่อนงาน	เจ้าหน้าที่ ๒๕ คน	ไตรมาสละ ๑ ครั้ง	กิจกรรมที่ ๓ ประชุมผู้รับผิดชอบ/ ผู้ปฏิบัติงาน NCD ๑. ค่าอาหารกลางวัน จำนวน ๒๕ คน x ๔ วัน x ๕๐ บาท เป็นเงิน ๕,๐๐๐ บาท ๒. ค่าอาหารว่างและเครื่องดื่ม จำนวน ๒๕ คน x ๔ วัน x ๒ มื้อ x ๒๕ บาท เป็นเงิน ๕,๐๐๐ บาท ๓. ค่าวัสดุเป็นเงิน ๑๐๐๐ บาท <u>รวม ๑๑,๐๐๐ บาท</u>	SP	นภัค/ละไม
			กิจกรรมที่ ๔ ปรับเปลี่ยน พฤติกรรมกลุ่ม เสี่ยง	กลุ่มเสี่ยงโรค DM HT	ไตรมาส ๒	กิจกรรมที่ ๔ ปรับเปลี่ยนพฤติกรรม ๑. ค่าอาหารกลางวัน จำนวน ๕๐๐ คน (หน่วยงานละ ๕๐ คน) x ๑ วัน x ๕๐ บาท เป็นเงิน ๒๕,๐๐๐ บาท ๒. ค่าอาหารว่างและเครื่องดื่ม จำนวน ๕๐๐ คน x ๑ วัน x ๒ มื้อ x ๒๕ บาท เป็นเงิน ๒๕,๐๐๐ บาท ๓. ค่าวัสดุเป็นเงิน ๑,๐๐๐ บาท <u>รวม ๕๑,๐๐๐ บาท</u>	PPB ๖๕	นภัค/ละไม

ลำดับ	ชื่อโครงการ	วัตถุประสงค์	กิจกรรมหลัก	กลุ่มเป้าหมาย/ พื้นที่ดำเนินการ	ระยะเวลา ดำเนินการ	งบประมาณ		ผู้รับผิดชอบ
						จำนวน	แหล่งงบประมาณ	
๑๐	โครงการพัฒนาระบบบริการการดำเนินงานโรคไม่ติดต่อเรื้อรัง (NCD) (ต่อ)		กิจกรรมที่ ๕ คัดกรองจอประสาทตาและเท้าผู้ป่วยเบาหวาน ๒,๕๔๑ คน	เจ้าหน้าที่ และ อสม ๒๐ คน ในเครือข่าย	พ.ย.๖๔-ก.ค. ๖๕	กิจกรรมที่ ๕ ตรวจคัดกรองจอประสาทตา ๑.ค่าอาหารกลางวัน จำนวน ๒๐ คน x ๑๔ วัน x ๕๐ บาท เป็นเงิน ๑๔,๐๐๐ บาท ๒. ค่าอาหารว่างและเครื่องดื่ม จำนวน ๒๐ คน x ๑ วัน x ๒ มื้อ x ๒๕ บาท เป็นเงิน ๑๔,๐๐๐ บาท ๓. ค่าวัสดุเป็นเงิน ๖,๐๐๐ บาท <u>รวม ๓๔,๐๐๐ บาท</u>	SP	นภัค/ละไม
			กิจกรรมที่ ๖ พัฒนาคลินิก CKD	เจ้าหน้าที่ ๒๕ คน ในเครือข่าย	พ.ย.๖๔ - ก.ค. ๖๕	กิจกรรมที่ ๖ พัฒนาศูนย์ CKD ๑.ค่าอาหารกลางวัน จำนวน ๒๕ คน x ๔ วัน x ๕๐ บาท เป็นเงิน ๕,๐๐๐ บาท ๒. ค่าอาหารว่างพร้อมเครื่องดื่ม จำนวน ๒๕ คน x ๔ วัน x ๒ มื้อ x ๒๕ บาท เป็นเงิน ๕,๐๐๐ บาท ๓. ค่าวัสดุเป็นเงิน ๑๐๐๐ บาท <u>รวม ๑๑,๐๐๐ บาท</u> <b>รวมเป็นเงิน ๑๓๑,๐๐๐ บาท</b>	SP	นภัค/ละไม





ลำดับ	ชื่อโครงการ	วัตถุประสงค์	กิจกรรมหลัก	กลุ่มเป้าหมาย/ พื้นที่ดำเนินการ	ระยะเวลา ดำเนินการ	งบประมาณ		ผู้รับผิดชอบ
						จำนวน	แหล่งงบ	
๑๑	โครงการพัฒนาระบบงาน ผู้สูงอายุ เครือข่ายบริการ สุขภาพอำเภอไชยา (ต่อ)					๓. ค่าเบี้ยเลี้ยงกรรมการ จำนวน ๗ คน x ๑๐ วัน x ๑๒๐ บาท เป็นเงิน ๘,๔๐๐ บาท  รวม ๒๓,๔๐๐ บาท  <b>รวมเป็นเงิน ๕๙,๒๐๐ บาท</b>	PPB๖๕	สินีนานา/ รัชนิกร

ลำดับ	ชื่อโครงการ	วัตถุประสงค์	กิจกรรมหลัก	กลุ่มเป้าหมาย/ พื้นที่ดำเนินการ	ระยะเวลา ดำเนินการ	งบประมาณ		ผู้รับผิดชอบ
						จำนวน	แหล่งงบ	
๑๒	โครงการส่งเสริมสุขภาพจิตและป้องกันการฆ่าตัวตาย ปี ๒๕๖๕	๑. เพื่อพัฒนาศักยภาพแกนนำอาสาสมัครสาธารณสุขในการดำเนินงานสุขภาพจิตในชุมชน ๒. เพื่อเฝ้าระวังคัดกรองภาวะซึมเศร้า และเพิ่มการเข้าถึงบริการผู้ป่วยโรคจิต ๓. เพื่อสร้างเครือข่ายการดำเนินงานสุขภาพจิตในชุมชนอำเภอไชยา	๑. จัดกิจกรรมอบรมเพื่อพัฒนาศักยภาพแกนนำอาสาสมัครสาธารณสุขในการดำเนินงานสุขภาพจิต ๒. จัดทำโครงการเสนอเพื่อขออนุมัติ ๓. ประชุมชี้แจงคณะดำเนินงานโครงการกิจกรรมให้ความรู้แก่ อสม.และเครือข่าย ๔. ประสานวิทยากรจัดเตรียมสถานที่วัสดุ/อุปกรณ์ และเอกสาร ๕. ประสานกลุ่มเป้าหมายเพื่อทำกิจกรรม ๖. ดำเนินงานตามโครงการ ๗. ประเมินผลการดำเนินงาน ๘. สรุปผลและรายงานผลการดำเนินงาน	๑. อาสาสมัครสาธารณสุขในพื้นที่ หมู่บ้านละ ๑ คน จำนวน ๕๔ หมู่บ้าน รวม ๕๔ คน ๒. เจ้าหน้าที่สาธารณสุข รพ.สต.ละ ๑ คน สสอ. และ รพ.ไชยา รวม ๑๘ คน รวมกลุ่มเป้าหมายจำนวน ๗๒ คน	ก.พ. ๖๕	งบส่งเสริมสุขภาพป้องกันโรค เครือข่าย คบสอ.ไชยา ปี งบประมาณ ๒๕๖๕ โดยมีรายละเอียดกิจกรรมค่าใช้จ่าย ดังต่อไปนี้ ๑.ค่าตอบแทนวิทยากร (ชั่วโมงละ ๖๐๐ บาท x จำนวน ๕ ชม.) เป็นเงิน ๓,๐๐๐ บาท ๒.ค่าอาหารผู้เข้าร่วมกิจกรรม - ค่าอาหารกลางวัน (๗๒ คน x ๕๐ บาท) เป็นเงิน ๓,๖๐๐ บาท - ค่าอาหารว่างและเครื่องดื่ม (๗๒ คน x ๒ มื้อ x ๒๕ บาท) เป็นเงิน ๓,๖๐๐ บาท ๓.ค่าเอกสารการประชุม เป็นเงิน ๒,๐๐๐ บาท ๔.ค่าวัสดุ/อุปกรณ์ /ป้ายไวนิล เป็นเงิน ๒,๐๐๐บาท	PPB๖๕	อำเภอ / ละไม
						<b>รวมเป็นเงิน ๑๔,๒๐๐ บาท</b>		

ลำดับ	ชื่อโครงการ	วัตถุประสงค์	กิจกรรมหลัก	กลุ่มเป้าหมาย/ พื้นที่ดำเนินการ	ระยะเวลา ดำเนินการ	งบประมาณ		ผู้รับผิดชอบ
						จำนวน	แหล่งงบ	
๑๓	โครงการพัฒนาศักยภาพ การติดตามดูแลผู้ป่วยโรค จิตเรื้อรังในชุมชน	- เพื่อติดตาม ดูแลผู้ป่วยโรค จิตและ ป้องกันอาการ กำเริบซ้ำ - เพื่อป้องกัน กลุ่มเสี่ยงก่อ ความรุนแรงต่อ ตนเองและผู้อื่น	- จั ด ท ำ ร ฐ า น ช ้อ มู ล ผู้ป่วยโรคจิตใน พื้นที่ - จั ด อ บ ร ม พัฒนาศักยภาพ ใน การ ดู แล ผู้ป่วยและ การช่วยเหลือ - ชี้แจงแนวทาง การดำเนินงาน - สรุปผลการ ดำเนินงาน - บันทึกในระบบ Care Transition/ Hos XP	๑. อาสาสมัคร สาธารณสุขใน พื้นที่ หมู่บ้านละ ๑คน จำนวน ๕๔ หมู่บ้าน รวม ๕๔ คน ๒. เจ้าหน้าที่ สาธารณสุข รพ. สต.ละ ๑ คน สสอ. และรพ.ไชยา รวม ๑๘ คน ร ว ม กลุ่มเป้าหมาย จำนวน ๗๒ คน	๑ ต.ค. ๖๔- ๓๐ ก.ย. ๖๕	๑.ค่าตอบแทนวิทยากร ( ๖๐๐บาท x ๖ ชม.) เป็นเงิน ๓,๖๐๐ บาท ๒.ค่าอาหารผู้เข้าร่วมกิจกรรม - ค่าอาหารกลางวัน (๗๒ คน x ๕๐ บาท) เป็นเงิน ๓,๖๐๐ บาท - ค่าอาหารว่างและเครื่องดื่ม (๗๒คน x ๒๕ บาท x ๒ มื้อ) เป็น เงิน ๓,๖๐๐บาท ๓.ค่าเอกสารการประชุม เป็นเงิน ๒,๐๐๐ บาท ๔.ค่าวัสดุ/อุปกรณ์ /ป้ายไวนิล เป็นเงิน ๒,๐๐๐ บาท  <b>รวมเป็นเงิน ๑๔,๘๐๐ บาท</b>	PPB๖๕	อำไพ/ละไม

ลำดับ	ชื่อโครงการ	วัตถุประสงค์	กิจกรรมหลัก	กลุ่มเป้าหมาย/ พื้นที่ดำเนินการ	ระยะเวลา ดำเนินการ	งบประมาณ		ผู้รับผิดชอบ
						จำนวน	แหล่งงบประมาณ	
๑๔	โครงการการจัดการ พฤติกรรมก้าวร้าวรุนแรง	-เพื่อป้องกันการ การบาดเจ็บ จากการผูกมัด -เพื่อป้องกันการ การทำร้าย ตนเองและผู้อื่น	- จัดทำ ฐานข้อมูล ผู้ป่วยโรคจิต กลุ่มเสี่ยงใน พื้นที่ - จัดอบรม พัฒนาศักยภาพ ในการดูแล ผู้ป่วยกลุ่มเสี่ยง และการวิธีการ ช่วยเหลือ - ชี้แจงแนวทาง การดำเนินงาน - สรุปผลการ ดำเนินงาน	๑. อาสาสมัคร สาธารณสุขในพื้นที่ จำนวน ๒๔ คน ๒. เจ้าหน้าที่ สาธารณสุข รพ. สต.ละ ๑ คน สสอ. และ รพ.ไชยา รวม ๑๘ คน ๓. ผู้ใหญ่บ้าน , กำนัน ตัวแทน พื้นที่ จำนวน ๓๐ คน รวมกลุ่มเป้าหมาย จำนวน ๗๒ คน	๑ ต.ค. ๖๔- ๓๐ ก.ย. ๖๕	๑.ค่าตอบแทนวิทยากร ( ๖๐๐บาท x ๖ ชม.) เป็นเงิน ๓,๖๐๐ บาท ๒.ค่าอาหารผู้เข้าร่วมกิจกรรม - ค่าอาหารกลางวัน (๗๒ คน x ๕๐ บาท) เป็นเงิน ๓,๖๐๐ บาท - ค่าอาหารว่างและเครื่องดื่ม (๗๒คน x ๒๕ บาท x ๒ มื้อ) เป็น เงิน ๓,๖๐๐ บาท ๓.ค่าเอกสารการประชุม เป็นเงิน ๒,๐๐๐ บาท ๔.ค่าวัสดุ/อุปกรณ์ /ป้ายไวเนล เป็นเงิน ๒,๐๐๐ บาท  <b>รวมเป็นเงิน ๑๔,๘๐๐ บาท</b>	PPB๖๕	อำเภอ/ละไม

ลำดับ	ชื่อโครงการ	วัตถุประสงค์	กิจกรรมหลัก	กลุ่มเป้าหมาย/ พื้นที่ดำเนินการ	ระยะเวลา ดำเนินการ	งบประมาณ		ผู้รับผิดชอบ
						จำนวน	แหล่งงบ	
๑๕	แผนการคัดกรอง กลุ่ม เสี่ยง/กลุ่มป่วยใน สถานการณ์ COVID-๑๙ เข้าถึงบริการสุขภาพจิต	-เพื่อคัดกรอง ประชาชนกลุ่ม เสี่ยง กลุ่มป่วย ในสถานการณ์ COVID-๑๙ -เพื่อเยียวยา จิตใจในกลุ่ม ป่วย/กลุ่มเสี่ยง	-ประชาสัมพันธ์ ความรู้การดูแล จิตใจตนเอง -ส า ย ต่ ว น สុ ข ภ า พ จิ ต ๑๓๒๓ -Mental check in	- ผู้ป่วยนอน รพ. ทุกราย - กลุ่มเสี่ยง - ประชาชนทั่วไป	ต.ค.๖๔- ก.ย.๖๕	งบส่งเสริมสุขภาพป้องกันโรค เครือข่าย คบสอ.ไชยา ปี งบประมาณ ๒๕๖๕		อ่ำไผ่/ละไม

ลำดับ	ชื่อโครงการ	วัตถุประสงค์	กิจกรรมหลัก	กลุ่มเป้าหมาย/ พื้นที่ดำเนินการ	ระยะเวลา ดำเนินการ	งบประมาณ		ผู้รับผิดชอบ
						จำนวน	แหล่งงบประมาณ	
๑๖	โครงการพัฒนาคุณภาพตามมาตรฐานในเรื่องการบำบัดรักษาและฟื้นฟูสุขภาพของผู้ใช้ ผู้เสพผู้ติดยาเสพติด	<ul style="list-style-type: none"> <li>- เครือข่ายมีความรู้ ความเข้าใจในการดูแล บำบัดรักษาและติดตามผู้ใช้ ผู้เสพผู้ติดยาเสพติดในชุมชน</li> <li>- เพื่อให้ผู้เข้ารับการบำบัดยาเสพติดสามารถเลิกเสพยาเสพติดได้</li> <li>- ครอบคลุมให้ความร่วมมือในการดูแลผู้เข้ารับการบำบัดให้เลิกยาและมารับบริการต่อเนื่อง</li> </ul>	<ul style="list-style-type: none"> <li>- อบรมให้ความรู้แก่เครือข่าย</li> <li>- ควบคุมกำกับ การปฏิบัติงานร่วมกับเครือข่าย</li> <li>- ค้นหา ประเมิน คัดกรอง ผู้ป่วยสารเสพติดในชุมชน</li> </ul>	<ul style="list-style-type: none"> <li>- เจ้าหน้าที่จาก สสอ. รพสต.ทุกหน่วย ในอำเภอไชยา หน่วยละ ๑ คน จำนวน ๑๑ คน</li> <li>- ผู้นำชุมชน หมู่บ้านละ ๑ คน จำนวน ๕๔ คน</li> <li>- ครอบครัวผู้ป่วย สารเสพติด จำนวน ๒๐ คน</li> </ul>	<ul style="list-style-type: none"> <li>-๑ตุลาคม ๒๕๖๔- ๓๐ กันยายน ๒๕๖๕</li> </ul>	<ul style="list-style-type: none"> <li>๑.ค่าวิทยากร ๖ ชั่วโมงๆละ ๖๐๐ บาท เป็นเงิน ๓,๖๐๐ บาท</li> <li>๒.ค่าอาหารว่างและเครื่องดื่ม ผู้เข้าร่วมกิจกรรม จำนวน ๘๕ คน x ๒๕ บาท x ๒ มื้อ เป็นเงิน ๔,๒๕๐ บาท</li> <li>๓.ค่าอาหารกลางวัน ผู้เข้าร่วมกิจกรรม จำนวน ๘๕ คน x ๕๐ บาท เป็นเงิน ๔,๒๕๐ บาท</li> <li>๔.ค่าเอกสารการประชุม เป็นเงิน ๒,๐๐๐ บาท</li> </ul> <p style="text-align: center;"><b>รวมเป็นเงิน ๑๔,๑๐๐ บาท</b></p>	PPB๖๕	สุรียา/ สายพิณ/ อำไพ

ลำดับ	ชื่อโครงการ	วัตถุประสงค์	กิจกรรมหลัก	กลุ่มเป้าหมาย/ พื้นที่ดำเนินการ	ระยะเวลา ดำเนินการ	งบประมาณ		ผู้รับผิดชอบ
						จำนวน	แหล่งงบ	
๑๗	โครงการพัฒนาผู้เข้ารับ การบำบัดรักษาและฟื้นฟู สมรรถภาพ ผู้ใช้ ผู้เสพ ผู้ ติดยาเสพติดในชุมชน	- เพื่อให้ผู้เข้า รับการบำบัดยา เสพติดสามารถ เลิกเสพยาเสพ ติดได้ - ครอบครัวยัง ความร่วมมือใน การดูแลผู้เข้า รับการบำบัดให้ เลิกยาและมา รับบริการ ต่อเนื่อง	- บริการให้ คำปรึกษา บำบัดรักษา และฟื้นฟู สมรรถภาพผู้ใช้ ผู้เสพ ผู้ติดยา เสพ ติด รายบุคคล ราย กลุ่ม ราย ครอบครัว จำนวน ๖๐ คน -ประเมินปัญหา ผู้เสพ ผู้ติดยา เสพ ติด พ บ แพทย์ ปรึกษา เพื่อการรักษา -รวบรวม รายงาน บันทึก เข้าระบบ บสต.	ผู้ใช้ ผู้เสพ ผู้ติด สารเสพติดและ ครอบครัว จำนวน ๖๐ คน	ต.ค.๖๔ - ก.ย. ๖๕	๑.ค่าอาหารว่างและเครื่องดื่มผู้เข้า รับการบำบัด จำนวน ๓๐ คน x ๑๖ ครั้ง x ๒๕ บาท เป็นเงิน ๑๒,๐๐๐ บาท ๒.ค่าอาหารว่างและเครื่องดื่มสำหรับ ครอบครัวผู้เข้ารับการบำบัด จำนวน ๓๐ คน x ๔ ครั้ง x ๒๕ บาท เป็น เงิน ๓,๐๐๐ บาท ๓.ค่าเอกสารผู้เข้ารับการบำบัดและ ครอบครัว จำนวน ๖๐ เล่มๆละ ๑๐๐ บาท เป็นเงิน ๖,๐๐๐ บาท ๔.ค่าอุปกรณ์ต่างๆ ดินสอ ปากกา เป็นเงิน ๒,๐๐๐ บาท  <b>รวมเป็นเงิน ๒๓,๐๐๐ บาท</b>	PPB๖๕	สายพิณ /อำไพ /สุริยา

ประเด็นยุทธศาสตร์ที่ ๒ พัฒนาระบบบริการสุขภาพ (๒.๒)

แผนปฏิบัติการและงบประมาณดำเนินงาน เครือข่ายบริการสุขภาพอำเภอไชยา ปีงบประมาณ ๒๕๖๕

ลำดับ	ชื่อโครงการ	วัตถุประสงค์	กิจกรรมหลัก	กลุ่มเป้าหมาย/ พื้นที่ดำเนินการ	ระยะเวลา ดำเนินการ	งบประมาณ		ผู้รับผิดชอบ
						จำนวน	แหล่งงบ	
๑๘	โครงการพัฒนาคุณภาพ การจัดบริการเภสัชกรรม และงานคุ้มครองผู้บริโภค ตามมาตรฐาน รพ.สต.ติด ดาว เครือข่ายบริการ สุขภาพอำเภอไชยา	๑.พัฒนา คุณภาพพระบบ ยาตาม มาตรฐานรพ. สต.ติดดาวอย่าง ต่อเนื่อง ๓.พัฒนางาน คุ้มครอง ผู้บริโภค เครือข่ายบริการ สุขภาพอำเภอ ไชยาให้ ประชาชนมี ความปลอดภัย ในการใช้ ผลิตภัณฑ์ สุขภาพหรือการ อุปโภค บริโภค	๑.จัดอบรม ทบทวนให้ ความรู้เกี่ยวกับ ระบบยา.แก่ บุคลากรใน รพ. สต. ๒.จัดอบรมการ ดำเนินงาน คุ้มครองผู้บริโภค ในเครือข่าย อำเภอไชยา (แผนงาน โครงการ กิจกรรม) ๓.รพ.สต. ดำเนินงานคบส. ในเขตรับผิดชอบ ๔.จัดซื้อ น้ำยา อุปกรณ์ ทดสอบ ยา และอาหาร ๕.ติดตาม นิเทศ การดำเนินงาน	ผู้รับผิดชอบงาน ระบบยาและ คุ้มครอง ผู้บริโภคในรพ. สต. ๑๘ คน ,สสอ ๒ คน ฝ่ายเภสัชกรรม ร.พ.ไชยา ๑๐ คน	ต.ค.๖๔-ก.ย. ๖๕	<b>กิจกรรมที่ ๑</b> ๑.ค่าอาหารกลางวัน (๓๐ คน x ๕๐ บาท) เป็นเงิน ๑,๕๐๐ บาท ๒.ค่าอาหารว่างและเครื่องดื่ม (๓๐ คน x ๒๕ บาท x ๒ มื้อ) เป็นเงิน ๑,๕๐๐ บาท ๓.ค่าเอกสารประชุม ๓,๐๐๐ บาท ๔.ค่าอุปกรณ์ทดสอบ ยา อาหาร ๙,๐๐๐ บาท  <b>รวมเป็นเงิน ๑๕,๐๐๐ บาท</b>	PPB๖๕	เจริญชัย/ มนตรี

ลำดับ	ชื่อโครงการ	วัตถุประสงค์	กิจกรรมหลัก	กลุ่มเป้าหมาย/ พื้นที่ดำเนินการ	ระยะเวลา ดำเนินการ	งบประมาณ		ผู้รับผิดชอบ
						จำนวน	แหล่งงบประมาณ	
๑๙	โครงการอบรมการเก็บสิ่งส่งตรวจและพัฒนามาตรฐานห้องปฏิบัติการ รพ.สต.	เพื่อพัฒนาศักยภาพและห้องปฏิบัติการทางการแพทย์และสาธารณสุขใน รพ.สต.	๑.ฝึกอบรมและให้ความรู้แก่ อสม. เรื่องการตรวจน้ำตาลปลายนิ้ว ๒.ดำเนินการควบคุมคุณภาพเครื่อง BGM ใน รพ.สต. ๓.จัดอบรมมาตรฐานห้องปฏิบัติการทางการแพทย์และสาธารณสุข ๔.มีแผนการสอบเทียบเครื่องมือของ รพ.สต. ๕.นิเทศ รพ.สต. ๙ แห่ง ๖.ทุก รพ.สต. ได้เข้าร่วมการควบคุมคุณภาพภายนอก (EQA) หรือ Interlab comparison	๑. อสม จำนวน ๑๐๐ คน ๒. เจ้าหน้าที่ในเครือข่ายบริการสุขภาพอำเภอไชยา จำนวน ๓๐ คน	ต.ค.๖๔ - ก.ย. ๖๕	<b>กิจกรรมที่ ๑</b> ๑.ค่าอาหารว่างและเครื่องดื่ม (๑๐๐ คน x ๒๕ บาท x ๑ มื้อ) เป็นเงิน ๒,๕๐๐ บาท <b>กิจกรรมที่ ๓</b> ๑.ค่าอาหารว่างและเครื่องดื่มสำหรับผู้เข้ารับการอบรม (๓๐ คน x ๒๕ บาท x ๒ มื้อ) เป็นเงิน ๑,๕๐๐ บาท ๒.ค่าอาหารกลางวันสำหรับผู้เข้ารับการอบรมและผู้จัดการอบรม (๓๐ คน x ๕๐ บาท x ๑ มื้อ) เป็นเงิน ๑,๕๐๐ บาท ๓.ค่าวัสดุอุปกรณ์เอกสารสำหรับผู้เข้ารับการอบรม ๓,๐๐๐ บาท ๔. ค่าวัสดุควบคุมคุณภาพทางห้องปฏิบัติการ จำนวน ๖,๐๐๐ บาท  <b>รวมเป็นเงิน ๑๔,๕๐๐ บาท</b>	PPB๖๕	วรางค์ศิริ / สุริยา/ละไม

ลำดับ	ชื่อโครงการ	วัตถุประสงค์	กิจกรรมหลัก	กลุ่มเป้าหมาย/ พื้นที่ดำเนินการ	ระยะเวลา ดำเนินการ	งบประมาณ		ผู้รับผิดชอบ
						จำนวน	แหล่งงบประมาณ	
๒๐	โครงการฟื้นฟูทักษะ ความรู้ด้านการป้องกัน และควบคุมการ แพร่กระจายเชื้อใน โรงพยาบาล	๑. เพื่อส่งเสริม ให้บุคลากรมี ความรู้ความ เข้าใจ และ ตระหนักถึง ความสำคัญขอ การป้องกันและ ควบคุมการ แพร่กระจาย เชื้อใน โรงพยาบาล ๒. บุคลากร สามารถ ปฏิบัติงานได้ ถูกต้องตาม มาตรฐานสากล	- จัดอบรมให้ ความรู้เรื่องการ ป้องกันและ ควบคุมการติด เชื้อ และฝึกร ทักษะแก่ เจ้าหน้าที่ใน เครือข่ายบริการ สุขภาพ อ.ไชยา โดยแบ่งเป็น ๔ รุ่น รุ่นละ ๑ วัน - นิเทศติดตาม พื้นที่ - จัดการขยะติด เชื้อในชุมชน	๑. เจ้าหน้าที่ รพ. ไชยา จำนวน ๒๘๑ คน ๒. เจ้าหน้าที่ ที่ ปฏิบัติงานใน รพ.สต. ๘ แห่ง และศูนย์บริการ สาธารณสุขยาง พ่อง ๑ แห่ง จำนวน ๘๔ คน ๓. ผู้รับผิดชอบ งานป้องกันและ ควบคุมการติด เชื้อ สสอ. ไชยา จำนวน ๑ คน ๔. คณะกรรมการ ป้องกันและ ควบคุมการติด เชื้อ รพ.ไชยา (ทีมงาน โครงการฯ) จำนวน ๑๐ คน รวม ๔๔๑ คน	พ.ย. ๖๔ - ม.ค. ๖๕	๑. ค่าวัสดุอุปกรณ์ เป็นเงิน ๒๒,๐๕๐ บาท ๒. ค่าตกแต่งสถานที่ ๑,๐๐๐ บาท ๓. ค่าอาหารกลางวัน ๑ มื้อ มื้อละ ๕๐ บาท จำนวน ๔๔๑ คน เป็นเงิน ๒๒,๐๕๐ บาท ๔. ค่าอาหารว่างพร้อมเครื่องดื่ม มื้อ ละ ๒๕ บาท วันละ ๒ มื้อ จำนวน ๔๔๑ คน เป็นเงิน ๒๒,๐๕๐ บาท ๕. ค่าอาหารกลางวันทีมงานจัด โครงการฯ มื้อละ ๕๐ บาท วันละ ๑ มื้อ จำนวน ๔ วัน วันละ ๑๐ คน เป็นเงิน ๒,๐๐๐ บาท ๖. ค่าอาหารว่างพร้อมเครื่องดื่ม ทีมงานจัดโครงการฯ มื้อละ ๒๕ บาท วันละ ๒ มื้อ จำนวน ๔ วัน วัน ละ ๑๐ คน เป็นเงิน ๒,๐๐๐ บาท  <b>รวมเป็นเงิน ๗๑,๑๕๐ บาท</b>	PPB ๖๕	มุทิตา/ละไม

ลำดับ	ชื่อโครงการ	วัตถุประสงค์	กิจกรรมหลัก	กลุ่มเป้าหมาย/ พื้นที่ดำเนินการ	ระยะเวลา ดำเนินการ	งบประมาณ		ผู้รับผิดชอบ
						จำนวน	แหล่งงบ	
๒๑	โครงการพัฒนาศักยภาพ เครือข่ายด้านความรู้โรค อุบัติใหม่อุบัติซ้ำและด้าน การป้องกันและควบคุม การแพร่กระจายเชื้อที่ต่อ ต่อยาต้านจุลชีพ	๑. บุคลากร เข้าใจและทราบ กลไกการเกิด ของโรคอุบัติใหม่ อุบัติซ้ำ และ เชื้อ ที่ ตั อ ตั อ ย า ปฏิชีวนะ ๒. บุคลากร เข้าใจถึงขั้นตอน การปฏิบัติตาม แนวทางเพื่อ ป้องกัน และ ควบคุม การ แพร่กระจายเชื้อ ที่ ตั อ ตั อ ย า ปฏิชีวนะ ๓.บุคลากรเข้าใจ ถึงขั้นตอนแนว ทางการดูแล รักษาผู้ป่วยโรค อุบัติใหม่ อุบัติซ้ำ และสามารถ ปฏิบัติได้ถูกต้อง ตามมาตรฐาน	จัดอบรมให้ ความรู้ แก่ บุคลากรใน เครือข่ายบริการ สุขภาพ อ.ไชยา ที่ รับผิดชอบ หรือเกี่ยวข้อง กับงานควบคุม และป้องกันการ แพร่กระจาย เชื้อ เข้า ร่วม อบรม โดย แบ่งเป็น ๒ รุ่น รุ่นละ ๑ วัน	๑. พยาบาล วิชา ชี พ ที่ ปฏิบัติงานใน รพ.ไชยา จำนวน ๗๐ คน ๒. พยาบาล วิชา ชี พ ที่ ปฏิบัติงานใน รพ.สต. ๙ แห่ง จำนวน ๑๕ คน ๓. ผู้รับผิดชอบ งานป้องกันและ ควบคุมการติด เชื้อที่ปฏิบัติงาน ใน สสอ.ไชยา จำนวน ๑ คน ๔ คณะกรรมการ ป้องกัน และ ควบคุมการติด เชื้อ รพ.ไชยา (ที่ ม ง า น โครงการฯ) จำนวน ๑๐ คน รวม ๑๐๐ คน	มกราคม – มีนาคม พ.ศ. ๒๕๖๕	๑. ค่าวิทยากรชั่วโมงละ ๖๐๐ บาท จำนวน ๑๒ ชม. เป็นเงิน ๗,๒๐๐ บาท ๒. ค่าวัสดุอุปกรณ์ เป็นเงิน ๑๐,๐๐๐ บาท ๓. ค่าตกแต่งสถานที่ เป็นเงิน ๑,๐๐๐ บาท ๔. ค่าอาหารกลางวัน (๑ มื้อ x ๕๐ บาท x ๑๐๐ คน) เป็นเงิน ๕,๐๐๐ บาท ๕. ค่าอาหารว่างพร้อมเครื่องดื่ม (๒๕ บาท x ๒ มื้อ x ๑๐๐ คน) เป็น เงิน ๕,๐๐๐ บาท ๖. ค่าอาหารกลางวันทีมงานจัด โครงการฯ ( ๕๐ บาท x ๑ มื้อ x ๒ วัน x ๑๐ คน) เป็นเงิน ๑,๐๐๐ บาท ๗. ค่าอาหารว่างพร้อมเครื่องดื่ม ทีมงานจัดโครงการฯ ( ๒๕ บาท x ๒ มื้อ x ๒ วัน x ๑๐ คน) เป็นเงิน ๑,๐๐๐ บาท	PPB ๖๕	มุทิตา/ละไม
						<b>รวมเป็นเงิน ๓๐,๒๐๐ บาท</b>		

ลำดับ	ชื่อโครงการ	วัตถุประสงค์	กิจกรรมหลัก	กลุ่มเป้าหมาย/ พื้นที่ดำเนินการ	ระยะเวลา ดำเนินการ	งบประมาณ		ผู้รับผิดชอบ
						จำนวน	แหล่งงบประมาณ	
๒๒	โครงการซ่อมแผนรองรับ อุบัติเหตุ อุบัติภัยหมู่	เพื่อให้บุคลากร โรงพยาบาลไชยา และหน่วยงานที่ เกี่ยวข้องเตรียม รับอุบัติเหตุ - อุบัติเหตุหมู่ได้ อย่างมี ประสิทธิภาพ	๑. จัดทำแผนรับ อุบัติเหตุ อุบัติเหตุหมู่ ๒. ซ่อมแผนรับ อุบัติเหตุ อุบัติเหตุหมู่. ๓. สรุป โครงการ/ถอด บทเรียน	๑. หน่วยงานที่ เกี่ยวข้อง (คบสอ.ไชยา, อปท, ตำรวจ, มูลนิธิ) จำนวน ๓๐ คน ๒. เจ้าหน้าที่ รพ.ไชยา ๒๐๐ คน	ธ.ค.๖๔-ก.ย.๖๕	๑.ค่าอาหารว่างวันเตรียมการประชุม (๒๕ บาท x ๓ ครั้ง x ๓๐ คน) เป็นเงิน ๒,๒๕๐ บาท ๒.ค่าอาหารกลางวันผู้เข้าร่วม โครงการ (๕๐ บาท x ๒๐๐ คน) เป็นเงิน ๑๐,๐๐๐ บาท ๓.ค่าอาหารว่างและเครื่องดื่ม ผู้เข้าร่วมโครงการจำนวน (๒๕ บาท x ๒๐๐ คน x ๒ มื้อ) เป็นเงิน ๑๐,๐๐๐ บาท ๔.ค่าวัสดุ ๙,๘๕๐ บาท ๕. ค่าจ้างเหมารถ ๒,๕๐๐ บาท	PPB๖๕	- ศศิธร - เพ็ญศรี - อาทิตย์ - รัชนิกร
						<b>รวมเป็นเงิน ๓๔,๖๐๐ บาท</b>		

ลำดับ	ชื่อโครงการ	วัตถุประสงค์	กิจกรรมหลัก	กลุ่มเป้าหมาย/ พื้นที่ดำเนินการ	ระยะเวลา ดำเนินการ	งบประมาณ		ผู้รับผิดชอบ
						จำนวน	แหล่งงบประมาณ	
๒๓	โครงการอบรมหลักสูตร อาสาสมัครฉุกเฉิน การแพทย์ (Emergency Medical Responder : EMR)	๑. เพื่อให้ อาสาสมัครกู้ชีพ อำเภอไชยา มี ความรู้และ ทักษะในการ ปฏิบัติงานตาม มาตรฐาน บริการ การแพทย์ ฉุกเฉิน	๑. เชียน โครงการเสนอ ๒. ดำเนินงาน ตามกิจกรรมใน โครงการ - การบรรยาย - การสาธิต - การฝึกปฏิบัติ ๓. ประเมิน โครงการ - ทดสอบ ภาคปฏิบัติ - ทดสอบ สถานการณ์ จำลอง	๑. อาสาสมัครกู้ ชีพองค์กร ปกครองส่วน ท้องถิ่น ๒. อาสาสมัครกู้ ชีพมูลนิธิกุศล ศรัทธาอำเภอ ไชยา จังหวัด สุราษฎร์ธานี ๓. ผู้จัดการ อบรม รวม ๕๐ คน	พ.ย.๖๔- ก.ย. ๖๕	๑. ค่าอาหารกลางวัน จำนวน ๕๐ คน x ๕๐ บาท x ๑ มื้อ x ๕ วัน เป็นเงิน ๑๒,๕๐๐ บาท ๒. ค่าอาหารว่างและเครื่องดื่ม ๕๐ คน x ๒๕ บาท x ๑ มื้อ x ๕ วัน เป็นเงิน ๑๒,๕๐๐ บาท ๓. ค่าสมนาคุณวิทยากรบรรยาย ๑๘ ชั่วโมง x ๖๐๐ บาท เป็นเงิน ๑๐,๘๐๐ บาท ๔. ค่าสมนาคุณวิทยากรกลุ่ม ๒๑ ชั่วโมง x ๓๐๐ บาท x ๔ คน เป็นเงิน ๒๕,๒๐๐ บาท ๖. ค่าใบเกียรติบัตรผู้ผ่านการอบรม เป็นเงิน ๘๐๐ บาท ๗. ค่าถ่ายเอกสาร เป็นเงิน ๔,๐๐๐ บาท ๘. ค่าป้ายโครงการ เป็นเงิน ๖๐๐ บาท	PPB๖๕	- ศศิธร - วาณี - เพ็ญศรี - รัชนิกร
						<b>รวมเป็นเงิน ๖๖,๔๐๐ บาท</b>		

ลำดับ	ชื่อโครงการ	วัตถุประสงค์	กิจกรรมหลัก	กลุ่มเป้าหมาย/ พื้นที่ดำเนินการ	ระยะเวลา ดำเนินการ	งบประมาณ		ผู้รับผิดชอบ
						จำนวน	แหล่งงบประมาณ	
๒๔	โครงการอบรมเชิงปฏิบัติการช่วยฟื้นคืนชีพ	เพื่อให้เจ้าหน้าที่ ผู้เข้ารับการอบรมมีความรู้และทักษะสามารถปฏิบัติการกู้ชีพได้ถูกต้องตามมาตรฐาน	๑. ดำเนินการอบรมให้ความรู้แก่กลุ่มเป้าหมายตามโครงการ ๒. สรุปผลการดำเนินงานตาม ๓. สรุปผลตามตัวชี้วัด	๑. เจ้าหน้าที่ รพ. ไชยา ๒. เจ้าหน้าที่ รพ.สต. รวม ๓๕๗ คน แบ่งเป็น ๗ รุ่น ๆละ ๕๑ คน ๓. ผู้จัดโครงการ  ประชาชน จำนวน ๑๐๘ คน	ก.พ. ๖๕	๑. ค่าอาหารว่างและเครื่องดื่มสำหรับผู้เข้ารับการอบรมและผู้จัดการอบรม (๕๗ คน x ๒๕ บาท X ๒ มื้อ x ๗ วัน) เป็นเงิน ๑๙,๙๕๐ บาท ๒. ค่าอาหารกลางวันสำหรับผู้เข้ารับการอบรมและผู้จัดการอบรม (๕๗ คน x ๕๐ บาท X ๑ มื้อ x ๗ วัน) เป็นเงิน ๑๙,๙๕๐ บาท ๓. ค่าวัสดุอุปกรณ์ เป็นเงิน ๑๐,๗๑๐ บาท ๔. ค่าตกแต่งสถานที่ ๑,๐๐๐ บาท ๕. ค่าอาหารว่างและเครื่องดื่มสำหรับผู้เข้ารับการอบรมและผู้จัดการอบรม (๑๐๘ คน x ๒๕ บาท X ๒ มื้อ x ๑ วัน) เป็นเงิน ๕,๔๐๐ บาท ๖. ค่าอาหารกลางวันสำหรับผู้เข้ารับการอบรมและผู้จัดการอบรม (๑๐๘ คน x ๕๐ บาท X ๑ มื้อ x ๑ วัน) เป็นเงิน ๕,๔๐๐ บาท  <b>รวมเป็นเงิน ๖๒,๔๑๐ บาท</b>	PPB๖๕	- ศศิธร -รัชนิกร

ลำดับ	ชื่อโครงการ	วัตถุประสงค์	กิจกรรมหลัก	กลุ่มเป้าหมาย/ พื้นที่ดำเนินการ	ระยะเวลา ดำเนินการ	งบประมาณ		ผู้รับผิดชอบ
						จำนวน	แหล่งงบประมาณ	
๒๕	โครงการประชาสัมพันธ์ การใช้บริการการแพทย์ ฉุกเฉิน ๑๖๖๙	- เฝ้า ประชาสัมพันธ์ การใช้บริการ การแพทย์ ฉุกเฉิน ๑๖๖๙  - เพื่อให้ผู้ป่วย ฉุกเฉินได้รับ บริการทาง การแพทย์ได้ อย่างรวดเร็ว	- จัดทำแผ่นป้าย ประชาสัมพันธ์ ๑๓ ป้าย - ติดตั้งป้าย ประชาสัมพันธ์ ตามแผนที่ กำหนด - จัดทำแผ่น สติ๊กเกอร์ ประชาสัมพันธ์ - โรงพยาบาล และ รพ.สต. ดำเนินการ แจกจ่าย/ติดแผ่น สติ๊กเกอร์ ประชาสัมพันธ์ ในสถานที่ที่ได้ สำรวจ เช่น รั สอร์ท บิมน้ำมัน เป็นต้น - ติดตาม ประเมินผลตาม ตัวชี้วัด	๙ ตำบล	ต.ค.๖๔ ก.ย.๖๕	๑. แผ่นสติ๊กเกอร์โฟมบอร์ด ขนาด ๕๐ x ๔๐ cm จำนวน ๕๐๐ แผ่นๆ ละ ๑๒๐บาท เป็นเงิน ๖๐,๐๐๐ บาท  <b>รวมเป็นเงิน ๖๐,๐๐๐ บาท</b>	PPB๖๕	-ศศิธร -รัชนิกร

ลำดับ	ชื่อโครงการ	วัตถุประสงค์	กิจกรรมหลัก	กลุ่มเป้าหมาย/ พื้นที่ดำเนินการ	ระยะเวลา ดำเนินการ	งบประมาณ		ผู้รับผิดชอบ
						จำนวน	แหล่งงบประมาณ	
๒๖	โครงการลดอุบัติเหตุ	๑. เพื่อลด อัตราการเกิด อุบัติเหตุ	๑. อบรม	นักเรียน จำนวน ๓๐๐ คน	ม.ค. ๖๕	<u>กิจกรรมที่ ๑ อบรมแกนนำนักเรียน</u> ๑. ค่าอาหารกลางวัน (๓๐๐ คน x ๕๐ บาท) เป็นเงิน ๑๕,๐๐๐ บาท ๒. ค่าอาหารว่างและเครื่องดื่ม (๓๐๐ คน x ๒ มื้อ x ๒๕ บาท) เป็นเงิน ๑๕,๐๐๐ บาท ๓. ค่าวัสดุ เป็นเงิน ๑,๐๐๐ บาท ๔. ค่าวิทยากร (๖ ชม. x ๓๐๐ บาท) เป็นเงิน ๑,๘๐๐ บาท เป็นเงิน ๓๒,๘๐๐ บาท	PPB ๖๕	รักษนิกร/ ศศิธร
			๒. อบรม	ประชาชน จำนวน ๕๐ คน	ม.ค. ๖๕	<u>กิจกรรมที่ ๒ อบรมแกนนำป้องกัน การจมน้ำ</u> ๑. ค่าอาหารกลางวัน (๕๐ คน x ๕๐ บาท) เป็นเงิน ๒,๕๐๐ บาท ๒. ค่าอาหารว่างและเครื่องดื่ม (๕๐ คน x ๒ มื้อ x ๒๕ บาท) เป็นเงิน ๒,๕๐๐ บาท ๓. ค่าวิทยากร (๖ ชม. x ๓๐๐ บาท) เป็นเงิน ๑,๘๐๐ บาท ๔. ค่าวัสดุ เป็นเงิน ๑,๐๐๐ บาท รวมเป็นเงิน ๗,๘๐๐ บาท รวมเป็นเงิน ๔๐,๖๐๐ บาท		

ลำดับ	ชื่อโครงการ	วัตถุประสงค์	กิจกรรมหลัก	กลุ่มเป้าหมาย/ พื้นที่ดำเนินการ	ระยะเวลา ดำเนินการ	งบประมาณ		ผู้รับผิดชอบ
						จำนวน	แหล่งงบ	
๒๗	โครงการขับเคลื่อนงาน ควบคุมและป้องกัน โรคติดต่อ และการ จัดการขยะในพื้นที่อำเภอ ไชยา	๑. เพื่อพัฒนา ศักยภาพทีมควบคุม โรค คสบส.ไชยา ๒. เพื่อเพิ่มพูน ทักษะด้านวิชาการ ในทีมควบคุมและ สอบสวนโรค ๓. เพื่อสร้างความ ยั่งยืนให้ระบบเฝ้า ระวังดัชนีลูกน้ำ ยุงลายของพื้นที่ อำเภอไชยา ๔ เพื่อเผยแพร่ ประชาสัมพันธ์และ สร้างความร่วมมือ ในการป้องกัน โรคติดต่อและการ จัดการขยะในพื้นที่ อำเภอไชยา	๑. อบรมถอด บทเรียนตาม บริบทของทีม SRRT สู่ เป้าหมาย CDCU คุณภาพ ๒. ตรวจจับ ข้อมูลการ ระบาดของ โรคติดต่อใน พื้นที่ ๓. ติดตาม ระบบการเฝ้า ระวังดัชนีลูกน้ำ ยุงลาย	๑. ผู้รับผิดชอบ งานควบคุม โรคติดต่อ คบ สส.ไชยา จำนวน ๓๐ คน	ม.ค.-ก.ย.๖๔	<b>กิจกรรมถอดบทเรียนสู่ CDCU คุณภาพ</b> ๑. ค่าอาหารว่างและเครื่องดื่ม ๒ มื้อ สำหรับผู้เข้าร่วม (๒๕ บาท x ๒ มื้อ x ๓๐ คน) เป็นเงิน ๑,๕๐๐ บาท ๒. อาหารกลางวัน ๑ มื้อ (๕๐ บาท x ๑ มื้อ x ๓๐ คน) เป็นเงิน ๑,๕๐๐ บาท ๓. ค่าวิทยากร (๖๐๐ บาท x ๒ คน x ๖ ชม.) เป็นเงิน ๓,๖๐๐ บาท ๔. ค่าวัสดุอุปกรณ์ เป็นเงิน ๓,๐๐๐ บาท <u>รวมเป็นเงิน ๙,๖๐๐ บาท</u> <b>กิจกรรมตรวจจับการระบาดของ รายงานสอบสวนโรค</b> ๑. ค่าอาหารว่างและเครื่องดื่ม ๒ มื้อ สำหรับผู้เข้าร่วม (๒๕ บาท x ๒ มื้อ x ๓๐ คน) เป็นเงิน ๑,๕๐๐ บาท ๒. อาหารกลางวัน ๑ มื้อ (๕๐ บาท x ๑ มื้อ x ๓๐ คน) เป็นเงิน ๑,๕๐๐ บาท	PPB ๖๕	ราชนิกร/ บงกช

ลำดับ	ชื่อโครงการ	วัตถุประสงค์	กิจกรรมหลัก	กลุ่มเป้าหมาย/ พื้นที่ดำเนินการ	ระยะเวลา ดำเนินการ	งบประมาณ		ผู้รับผิดชอบ
						จำนวน	แหล่งงบประมาณ	
๒๗	โครงการขับเคลื่อนงาน ควบคุมและป้องกัน โรคติดต่อ และการ จัดการขยะในพื้นที่อำเภอ ไชยา (ต่อ)		๔. ส่งมอบสื่อ ประชาสัมพันธ์ โรคติดต่อ และ ให้ความรู้เรื่อง การจัดการขยะ ชุมชน ในเวที ประชุมกำนัน ผู้ใหญ่บ้านเพื่อ ประชาสัมพันธ์ แก่ประชาชนใน พื้นที่			<p>กิจกรรมตรวจจัดการระบาดและ รายงานสอบสวนโรค (ต่อ)</p> <p>๓. ค่าวิทยากร (๖๐๐ บาท x ๒ คน x ๖ ชม.) เป็นเงิน ๓,๖๐๐ บาท <u>รวมเป็นเงิน ๖,๖๐๐ บาท</u></p> <p>กิจกรรมติดตามระบบการเฝ้าระวัง ดัชนีลูกน้ำยุงลาย</p> <p>๑. ค่าสมุดรวบรวมข้อมูลดัชนีลูกน้ำ ประจำบ้าน (๒๐ บาท x ๒,๕๐๐ เล่ม) เป็นเงิน ๕๐,๐๐๐ บาท <u>รวมเป็นเงิน ๕๐,๐๐๐ บาท</u></p> <p>กิจกรรมส่งมอบสื่อประชาสัมพันธ์ โรคติดต่อและการจัดการขยะติด เชื้อในชุมชน</p> <p>๑. ค่าป้ายประชาสัมพันธ์โรคติดต่อ (ป้ายละ ๕๐๐ บาท x ๕ ป้าย (๕ โรค) X ๑๐ แห่ง) เป็นเงิน ๒๕,๐๐๐ บาท</p> <p>๒. ค่าไวลชนิตแดน x การจัดการ ขยะในชุมชน (๒ ป้าย x ๑,๐๐๐ บาท) เป็นเงิน ๒,๐๐๐ บาท <u>รวมเป็นเงิน ๒๗,๐๐๐ บาท</u> <b>รวมเป็นเงิน ๙๓,๒๐๐ บาท</b></p>	PPB ๖๕	บงกช/ รัชนิกร

ประเด็นยุทธศาสตร์ที่ ๒ พัฒนาระบบบริการสุขภาพ (๒.๓)  
แผนปฏิบัติการและงบประมาณดำเนินงาน เครือข่ายบริการสุขภาพอำเภอไชยา ปีงบประมาณ ๒๕๖๕

ลำดับ	ชื่อโครงการ	วัตถุประสงค์	กิจกรรมหลัก	กลุ่มเป้าหมาย/ พื้นที่ดำเนินการ	ระยะเวลา ดำเนินการ	งบประมาณ		ผู้รับผิดชอบ
						จำนวน	แหล่งงบ	
๒๘	โครงการพัฒนาตำบลจัดการคุณภาพชีวิตชุมชนสร้างสุข เครือข่ายบริการสุขภาพอำเภอไชยา	เพื่อพัฒนาตำบลจัดการคุณภาพชีวิตชุมชนสร้างสุข	๑. ประชุมชี้แจงแนวทางการดำเนินงานผู้เกี่ยวข้องระดับอำเภอ  ๒. ประชุมชี้แจงแนวทางการดำเนินงานผู้เกี่ยวข้องระดับตำบล  ๓. จัดกิจกรรมแลกเปลี่ยนเรียนรู้ระดับตำบล	๑. ผู้เกี่ยวข้องระดับอำเภอ ๗๐ คน  ๒. ผู้เกี่ยวข้องระดับตำบลฯ ละ ๓๐ คน รวม ๒๗๐ คน  ๓. ผู้เข้าร่วมกิจกรรมแลกเปลี่ยนเรียนรู้ตำบลละ ๕๐ คน รวม ๔๕๐ คน	ต.ค.๖๔- ก.ย.๖๕	<b>กิจกรรมที่ ๑ ประชุมชี้แจงแนวทางการดำเนินงานผู้เกี่ยวข้องระดับอำเภอ</b>  ๑. ค่าอาหารว่างและเครื่องดื่ม จำนวน ๗๐ คน x ๑ ครั้ง x ๒ มื้อ x ๒๕ บาท เป็นเงิน ๓,๕๐๐ บาท ๒. ค่าอาหารกลางวัน จำนวน ๗๐ คน x ๑ ครั้ง x ๑ มื้อ x ๕๐ บาท เป็นเงิน ๓,๕๐๐ บาท ๓. ค่าวัสดุ เป็นเงิน ๕,๖๐๐ บาท  <u>รวม ๑๒,๖๐๐ บาท</u>	PPB๖๕	สุรียา/พจนา

ลำดับ	ชื่อโครงการ	วัตถุประสงค์	กิจกรรมหลัก	กลุ่มเป้าหมาย/ พื้นที่ดำเนินการ	ระยะเวลา ดำเนินการ	งบประมาณ		ผู้รับผิดชอบ
						จำนวน	แหล่งงบ	
๒๘	โครงการพัฒนาตำบล จัดการคุณภาพชีวิต ชุมชนสร้างสุข เครือข่าย บริการสุขภาพอำเภอไชยา (ต่อ)		๔. ประเมิน ตามเกณฑ์การ ประเมินตำบล จัดการคุณภาพ ชีวิต ๕. ถอด บทเรียน / แลกเปลี่ยน เรียนรู้	๔.คณะกรรมการ ประเมิน ๗ คน  ๕. ผู้เข้าร่วม กิจกรรมการ ถอดบทเรียน ๗๐ คน	ต.ค.๖๔- ก.ย.๖๕	<b>กิจกรรมที่ ๒ ประชุมชี้แจงแนว ทางการดำเนินงานผู้เกี่ยวข้องระดับ ตำบล ๒๗๐ คน</b> ๑. ค่าอาหารว่างและเครื่องดื่ม จำนวน ๒๗๐ คน x ๑ วัน x ๒ มื้อ x ๒๕ บาท เป็นเงิน ๑๓,๕๐๐ บาท ๒. ค่าอาหารกลางวัน จำนวน ๒๗๐ คน x ๑ วัน x ๑ มื้อ x ๕๐ บาท เป็นเงิน ๑๓,๕๐๐ บาท <b>รวม ๒๗,๐๐๐ บาท</b>  <b>กิจกรรมที่ ๓ กิจกรรมแลกเปลี่ยน เรียนรู้ระดับตำบล</b> ๑. ค่าอาหารว่างและเครื่องดื่ม จำนวน ๔๕๐ คน x ๑ วัน x ๒ มื้อ x ๒๕ บาท เป็นเงิน ๒๒,๕๐๐ บาท ๒. ค่าอาหารกลางวัน จำนวน ๔๕๐ คน x ๑ วัน x ๑ มื้อ x ๕๐ บาท เป็นเงิน ๒๒,๕๐๐ บาท ๓. ค่าวัสดุ เป็นเงิน ๓๖,๐๐๐ บาท <b>รวม ๘๑,๐๐๐ บาท</b>	PPB๖๕	สุรียา/พจนา

ลำดับ	ชื่อโครงการ	วัตถุประสงค์	กิจกรรมหลัก	กลุ่มเป้าหมาย/ พื้นที่ดำเนินการ	ระยะเวลา ดำเนินการ	งบประมาณ		ผู้รับผิดชอบ
						จำนวน	แหล่งงบ	
๒๘	โครงการพัฒนาตำบล จัดการคุณภาพชีวิต ชุมชนสร้างสุข เครือข่าย บริการสุขภาพอำเภอไชยา (ต่อ)					<p><u>กิจกรรมที่ ๔ การประเมินตาม เกณฑ์การประเมินตำบลจัดการ คุณภาพชีวิต</u></p> <p>๑. ค่าเบี้ยเลี้ยงคณะกรรมการประเมิน ๒๔๐ บาท x ๗ คน x ๙ วัน เป็นเงิน ๑๕,๑๒๐ บาท</p> <p style="text-align: center;"><u>รวม ๑๕,๑๒๐ บาท</u></p> <p><u>กิจกรรมที่ ๕ ถอดบทเรียน/ แลกเปลี่ยนเรียนรู้</u></p> <p>๑. ค่าอาหารว่างและเครื่องดื่ม จำนวน ๗๐ คน x ๑ ครั้ง x ๒ มื้อ x ๒๕ บาท เป็นเงิน ๓,๕๐๐ บาท</p> <p>๒. ค่าอาหารกลางวัน จำนวน ๗๐ คน x ๑ ครั้ง x ๑ มื้อ x ๕๐ บาท เป็นเงิน ๓,๕๐๐ บาท</p> <p>๓. ค่าวัสดุ เป็นเงิน ๙,๐๐๐ บาท</p> <p style="text-align: center;"><u>รวม ๑๖,๐๐๐ บาท</u></p> <p style="text-align: center;"><b>รวมเป็นเงิน ๑๕๑,๗๒๐ บาท</b></p>	PPB๖๕	สุรียา/พจนา

ประเด็นยุทธศาสตร์ที่ ๒ พัฒนาระบบบริการสุขภาพ (๒.๔)  
แผนปฏิบัติการและงบประมาณดำเนินงาน เครือข่ายบริการสุขภาพอำเภอไชยา ปีงบประมาณ ๒๕๖๕

ลำดับ	ชื่อโครงการ	วัตถุประสงค์	กิจกรรมหลัก	กลุ่มเป้าหมาย/ พื้นที่ดำเนินการ	ระยะเวลา ดำเนินการ	งบประมาณ		ผู้รับผิดชอบ
						จำนวน	แหล่งงบ	
๒๙	โครงการพัฒนาคลินิกหมอครอบครัว	๑. เพื่อเพิ่มการเข้าถึงบริการสุขภาพของประชาชน ๒. เพื่อลดความแออัดของโรงพยาบาลแม่ข่าย ๓. เพื่อเพิ่มสมรรถนะของทีมหมอครอบครัว ๔. เพื่อแลกเปลี่ยนเรียนรู้และถอดบทเรียนการดำเนินงานคลินิกหมอครอบครัวและรพ.สต.ติดดาว	<u>กิจกรรมที่ ๑</u> ประชุมคณะทำงานทีมหมอครอบครัว	ทีมหมอครอบครัว จำนวน ๓๐ คน	ต.ค.๖๔ - ก.ย. ๖๕	๑. ค่าอาหารว่างและเครื่องดื่มสำหรับผู้เข้าร่วมประชุม (๒๕ บาท x ๒ มื้อ x ๓๐ คน x ๔ ครั้ง) เป็นเงิน ๖,๐๐๐ บาท ๒. ค่าอาหารกลางวันสำหรับผู้เข้าร่วมประชุมคณะกรรมการ (๕๐ บาท x ๓๐ คน x ๔ ครั้ง) เป็นเงิน ๖,๐๐๐ บาท  <b><u>เป็นเงิน ๑๒,๐๐๐ บาท</u></b>	PCC	พจนา/กัทร

ลำดับ	ชื่อโครงการ	วัตถุประสงค์	กิจกรรมหลัก	กลุ่มเป้าหมาย/ พื้นที่ดำเนินการ	ระยะเวลา ดำเนินการ	งบประมาณ		ผู้รับผิดชอบ
						จำนวน	แหล่งงบประมาณ	
๒๙	โครงการพัฒนาคลินิกหมอครอบครัว (ต่อ)	๕. เพื่อพัฒนาสมรรถนะบุคลากรในการสร้างสุขภาพเชิงรุกโดยใช้เวชศาสตร์ครอบครัว	กิจกรรมที่ ๒ ประชุมแลกเปลี่ยนเรียนรู้และถอดบทเรียน ๑ ครั้ง (จัดอบรมนอกสถานที่)	๑. บุคลากรในหน่วยบริการแห่งละ ๔ คน ๙ แห่ง จำนวน ๓๖ คน ๒. บุคลากรจากรพ. ไซยา ๑๐ คน ๓. บุคลากรจากสสอ. ไซยา ๔ คน รวม ๕๐ คน	ต.ค.๖๓ - ก.ย. ๖๔	๑. ค่าอาหารว่างและเครื่องดื่ม (๕๐ บาท x ๕๐ คน x ๒ มื้อ) เป็นเงิน ๕,๐๐๐ บาท ๒. ค่าอาหารกลางวัน (๑๕๐ บาท x ๕๐ คน x ๑ มื้อ) เป็นเงิน ๗,๕๐๐ บาท ๓. ค่าวิทยากร (๖๐๐ บาท x ๕ ชม.) เป็นเงิน ๓,๐๐๐ บาท ๕. ค่าวัสดุอบรม (๑๕๐ บาท x ๕๐ คน) เป็นเงิน ๗,๕๐๐ บาท  <b>เป็นเงิน ๒๓,๐๐๐ บาท</b>	PCC	กำธร/สุริยา/ พจนา/ ทิพวรรณ

ลำดับ	ชื่อโครงการ	วัตถุประสงค์	กิจกรรมหลัก	กลุ่มเป้าหมาย/ พื้นที่ดำเนินการ	ระยะเวลา ดำเนินการ	งบประมาณ		ผู้รับผิดชอบ
						จำนวน	แหล่งงบประมาณ	
๒๙	โครงการพัฒนาคลินิกหมอครอบครัว (ต่อ)		กิจกรรมที่ ๓ จัดอบรมการทำงานเชิงรุกโดยใช้เวชศาสตร์ครอบครัว ๒ วัน (จัดอบรมนอกสถานที่)	๑.บุคลากรในหน่วยบริการแห่งละ ๔ คน ๙ แห่งจำนวน ๓๖ คน ๒.บุคลากรจากรพ.ไชยา ๑๐ คน ๓.บุคลากรจากสสอ.ไชยา ๔ คน รวม ๕๐ คน	ต.ค.๖๔ - ก.ย. ๖๕	๑. ค่าอาหารว่างและเครื่องดื่ม (๕๐ บาท x ๕๐ คน x ๒ มื้อ x ๒ วัน) เป็นเงิน ๑๐,๐๐๐ บาท ๒. ค่าอาหารกลางวัน (๑๕๐ บาท x ๕๐ คน x ๑ มื้อ x ๒ วัน) เป็นเงิน ๑๕,๐๐๐ บาท ๓.ค่าวิทยากร(๖๐๐ บาท x ๑๒ ชม.) เป็นเงิน ๗,๒๐๐ บาท ๔.ค่าวัสดุอบรม เป็นเงิน ๖,๐๐๐ บาท  <b>เป็นเงิน ๓๘,๒๐๐ บาท</b>  <b>รวมเป็นเงิน ๗๓,๒๐๐ บาท</b>	PCC	กำธร/สุริยา/ พจนา/ ทิพวรรณ

ลำดับ	ชื่อโครงการ	วัตถุประสงค์	กิจกรรมหลัก	กลุ่มเป้าหมาย/ พื้นที่ดำเนินการ	ระยะเวลา ดำเนินการ	งบประมาณ		ผู้รับผิดชอบ
						จำนวน	แหล่งงบประมาณ	
๓๐	โครงการแลกเปลี่ยนเรียนรู้การดูแลผู้ป่วยระยะสุดท้ายแบบประคับประคอง	๑. เพื่อพัฒนากลอบความคิดของบุคลากรในการจัดระบบการดูแลผู้ป่วยระยะสุดท้าย ๒. เพื่อสร้างขวัญกำลังใจเจ้าหน้าที่เครือข่าย ๓. เพื่อให้ผู้ป่วยระยะสุดท้ายได้รับการดูแลต่อเนื่องและเสียชีวิตอย่างสมศักดิ์ศรีของความเป็นมนุษย์	๑. ทีม Palliative care ลงเยี่ยมเสริมพลัง และแลกเปลี่ยนเรียนรู้ ๓ โซน แห่งละ ๑ วัน ๒. จัดประชุมเชิงปฏิบัติการ นำเสนอผลการดำเนินงานของแต่ละ รพ.สต. และหน่วยงาน ๒ วัน	๑. เจ้าหน้าที่เครือข่ายบริการสุขภาพอำเภอไชยา	ต.ค.-ธ.ค.๖๔  ก.ค.๖๕	<b>กิจกรรมที่ ๑</b> ๑. ค่าอาหารว่างและเครื่องดื่ม ผู้ร่วมกิจกรรม ๑๕ คน /๓ แห่ง จำนวน (๕๐ บาท x ๒๐ คน x ๓ มื้อ) เป็นเงิน ๓,๐๐๐ บาท ๒. ค่าอาหารกลางวัน (๕๐ บาท x ๒๐ คน x ๓ มื้อ) เป็นเงิน ๓,๐๐๐ บาท รวมเป็นเงิน ๖,๐๐๐ บาท <b>กิจกรรมที่ ๒</b> ๑. ค่าอาหารว่างและเครื่องดื่ม ผู้เข้าร่วมประชุมแลกเปลี่ยนเรียนรู้ (๕๐ บาท x ๖๐ คน x ๒ มื้อ) เป็นเงิน ๖,๐๐๐ บาท ๒. ค่าอาหารว่างและเครื่องดื่ม (๒๕ บาท x ๖๐ คน x ๒ มื้อ) เป็นเงิน ๖,๐๐๐ บาท ๓. ค่าวิทยากร ๑ ท่าน ชม.ละ (๖๐๐บาท x ๖ ชั่วโมง x ๒ วัน) ) เป็นเงิน ๗,๒๐๐ บาท ๔. ค่าวัสดุอุปกรณ์ ๒,๐๐๐ บาท  <b>รวมเป็นเงิน ๒๗,๕๐๐ บาท</b>	PPB๖๕	สุจิตรา/ละไม

ลำดับ	ชื่อโครงการ	วัตถุประสงค์	กิจกรรมหลัก	กลุ่มเป้าหมาย/ พื้นที่ดำเนินการ	ระยะเวลา ดำเนินการ	งบประมาณ		ผู้รับผิดชอบ
						จำนวน	แหล่งงบ	
๓๑	โครงการพัฒนาศักยภาพ เครือข่ายระบบบริการ ฟื้นฟูสมรรถภาพผู้ป่วย ระยะกลาง อำเภอไชยา	๑.เพื่อพัฒนา ศักยภาพด้าน ความรู้และทักษะ ของอาสาสมัคร สาธารณสุข หมู่บ้านในด้านการ ดูแลและฟื้นฟู สมรรถภาพผู้ป่วย ระยะกลาง ๒.เพื่อพัฒนา เครือข่ายระบบการ ดูแลและฟื้นฟู สมรรถภาพผู้ป่วย ระยะกลาง (IMC) ใน ๔ กลุ่มโรค Stroke ,SCI,TBI และ Fx. Hip ๓.เพื่อให้ผู้ป่วย กลุ่ม IMC ได้รับ กายอุปกรณ์ที่ เหมาะสมแต่ละ บุคคล ๔.เพื่อขยายงาน เชิงรุกร่วมกับภาคี เครือข่ายอำเภอไช ยา (แบบ ๓ หมอ)	๑. กิจกรร ม อ บ ร ม เ ช ิง ป ฏิ บั ติ ก ร ใน ห ั ว ซ ็ อ “การดูแล แ ล ะ ฝ ึ ้น ฟู ส ม ร ร ธิ ก ษ า พ ู ้ ป วย ร ะ ย ะ ก ล าว” ใน อสม. ๒. กิจกรรมเยี่ยม บ้านเชิงรุก ๓ ห ม อ ใน ก ล ุ ่ม เป้ า ห ม า ย ๓.จั ด ท ำ ค ุ ้ มี ื่อ ค ะ ร ี อย ุ ่ ฝ ึ ้น ฟู แ ล ะ ฝ ึ ้น ฟู ๔.ป ะ ร ะ ช ุ ม ค ะ ร ี อย ุ ่ ฝ ึ ้น ฟู บ ริ ก าร ฝ ึ ้น ฟู ส ม ร ร ธิ ก ษ า พ ู ้ ป วย ร ะ ย ะ ก ล าว ปี ละ ๒ ครั้ง	๑. อาสาสมัคร สาธารณสุข หมู่บ้าน จำนวน ๒๐๐ ราย ๒.เจ้าหน้าที่ เครือข่ายอำเภอ ไชยา จำนวน ๒๐ ราย	มกราคม ๖๔ – กันยายน ๖๕	<b>กิจกรรมที่ ๑ อบรมอสม.เชิง ปฏิบัติการ</b> <b>ผู้เข้าร่วมกิจกรรม</b> ๑.ค่าอาหารกลางวัน (๑ มื้อ x ๕๐ บาท x ๒๐๐ คน) เป็นเงิน ๑๐,๐๐๐ บาท ๒.อาหารว่างและเครื่องดื่ม (๒ มื้อ x ๒๕ บาท x ๒๐๐ คน) เป็นเงิน ๑๐,๐๐๐ บาท <b>ผู้จัดกิจกรรม</b> ๑.ค่าอาหารกลางวัน (๑ มื้อ x ๕๐ บาท x ๕ คน x ๓ วัน) เป็น เงิน ๗๕๐ บาท ๒.อาหารว่างและเครื่องดื่ม (๒ มื้อ x ๒๕ บาท x ๕ คน x ๓ วัน) เป็น เงิน ๗๕๐ บาท ๓. ค่าเอกสารและวัสดุอุปกรณ์ เป็น เงิน ๖,๕๐๐ บาท	PPB ๖๕	กภ.ทอรุ่ง / กภ.เสาวรัตน์

ลำดับ	ชื่อโครงการ	วัตถุประสงค์	กิจกรรมหลัก	กลุ่มเป้าหมาย/ พื้นที่ดำเนินการ	ระยะเวลา ดำเนินการ	งบประมาณ		ผู้รับผิดชอบ
						จำนวน	แหล่งงบ	
๓๑	โครงการพัฒนาศักยภาพ เครือข่ายระบบบริการ ฟื้นฟูสมรรถภาพผู้ป่วย ระยะกลาง อำเภอไชยา (ต่อ)		๕.สร้างกาย อุปกรณ์ให้ เพียงพอกับ ผู้ป่วยกลุ่ม IMC		มกราคม ๖๔ – กันยายน ๖๕	กิจกรรมที่ ๒ ประชุมเครือข่าย <u>IMC อำเภอไชยา ๒ ครั้ง/ปี</u>  ๑.อาหารว่างและเครื่องดื่ม (๑ มื้อ x ๒๕ บาท x ๒๐ คน x ๒ วัน) เป็นเงิน ๑,๐๐๐ บาท  <b>รวมเป็นเงิน ๒๙,๐๐๐ บาท</b>	PPB ๖๕	กภ.ทอรุ่ง / กภ.เสาวรัตน์

ลำดับ	ชื่อโครงการ	วัตถุประสงค์	กิจกรรมหลัก	กลุ่มเป้าหมาย/ พื้นที่ดำเนินการ	ระยะเวลา ดำเนินการ	งบประมาณ		ผู้รับผิดชอบ
						จำนวน	แหล่งงบ	
๓๒	โครงการเมืองไชยา ปลอดภัย ห่างไกลโควิด- ๒๐๑๙ ปีงบประมาณ ๒๕๖๕	๑.เพื่อลดอัตราการ การติดเชื้อโค วิด-๒๐๑๙ ๒.เพื่อลดอัตรา การตายใน ผู้ป่วยติดเชื้อโค วิด- ๒๐๑๙	๑.คัดกรองและ เฝ้าระวังโรคใน พื้นที่. ๒ . ก า ร ดู แ ล รักษาผู้ป่วยตาม แนว ท าง ที่ ก ะ ร ะ ว ร ู ง กำหนด ๓ . ตี ด ต าม ผู้ สัมผัสเสี่ยงสูง ๔ . ก า ร ดำเนินการตาม มาตรฐานการ covid free setting area	๑. ประชาชน ทั่วไป ๒ . ส ี ่ ๓ ๓ ประกอบกร ๓.ร้านอาหาร ๔.ร้านชำ ๕.ร้านสะดวก ซื้อ ๕ ห้างสรรพสินค้า ๖.โรงเรียน ๗ . ต ๓ ๓ ๓ ๓ ตลาดนัด	ไตรมาส ๑ - ๒	๑. ค่าอาหารประชุมชี้แจงคณะทำงาน ประเมิน COVID free setting area จำนวน ๖๐ คน x ๕๐ บาท x ๑ มื้อ เป็นเงิน ๓,๐๐๐ บาท ๒. ค่าอาหารว่างประชุมชี้แจง คณะทำงาน ประเมิน COVID free setting area จำนวน ๖๐ คน x ๒๕ บาท x ๒ มื้อ เป็นเงินทั้งสิ้น ๓,๐๐๐ บาท ๓. ค่าอาหารคณะกรรมการตรวจ ประเมิน COVID free setting area ทีมละ ๖ คน x ๘๐ บาท x จำนวน ๑๐ ทีม x ๑๐ วัน เป็นเงิน ๔๘,๐๐๐ บาท ๔. ค่าป้ายรับรองสถานที่ผ่านเกณฑ์ การประเมินป้ายละ ๓๐๐ บาท จำนวน ๑๐๐ ป้าย เป็นเงิน ๓๐,๐๐๐ บาท <u>เป็นเงิน ๘๔,๐๐๐ บาท</u>	PPB ๖๕	รักษนิกร/ บงกช

ลำดับ	ชื่อโครงการ	วัตถุประสงค์	กิจกรรมหลัก	กลุ่มเป้าหมาย/ พื้นที่ดำเนินการ	ระยะเวลา ดำเนินการ	งบประมาณ		ผู้รับผิดชอบ
						จำนวน	แหล่งงบ	
๓๒	โครงการเมืองไชยา ปลอดภัย ห่างไกลโควิด- ๒๐๑๙ ปีงบประมาณ ๒๕๖๕ (ต่อ)		<u>กิจกรรมที่ ๒</u> ประชุม คณะกรรมการ EOC	คณะกรรมการ EOC จำนวน ๕๐ คน	ไตรมาส ๑ - ๔	<u>ก จ ก ร ร ม ที่ ๒</u> ประชุม คณะกรรมการ EOC ๑. ค่าอาหารว่างและเครื่องดื่ม (๔ ครั้ง x ๒๕ บาท x ๕๐ คน) เป็นเงิน ๕,๐๐๐ บาท ๓. ค่าวัสดุอุปกรณ์ เป็นเงิน ๑,๐๐๐ บาท <u>เป็นเงิน ๖,๐๐๐ บาท</u>	PPB ๖๕	รักษนิกร/ บงกช
			<u>กิจกรรมที่ ๓</u> ประชุม คณะกรรมการ เฝ้าระวังค้นหา โรคติดเชื้อไวรัส โคโรนา ๒๐๑๙ เชิงรุก (CCRT)	คณะกรรมการ CCRT จำนวน ๑๐๐ คน		<u>ก จ ก ร ร ม ที่ ๓</u> ประชุม คณะกรรมการเฝ้าระวังค้นหาโรค ติดเชื้อไวรัส โคโรนา ๒๐๑๙ เชิง รุก (CCRT) ๑. ค่าอาหารว่างและเครื่องดื่ม (๒๕ บาท x ๑๐๐ คน) เป็นเงิน ๒,๕๐๐ บาท ๓. ค่าวัสดุอุปกรณ์ เป็นเงิน ๑,๐๐๐ บาท <u>เป็นเงิน ๓,๕๐๐ บาท</u>  <b>รวมเป็นเงิน ๙๓,๕๐๐ บาท</b>		

ประเด็นยุทธศาสตร์ที่ ๓ พัฒนาระบบสารสนเทศและเทคโนโลยีรองรับการให้บริการสุขภาพ  
แผนปฏิบัติการและงบประมาณดำเนินงาน เครือข่ายบริการสุขภาพอำเภอไชยา ปีงบประมาณ ๒๕๖๕

ลำดับ	ชื่อโครงการ	วัตถุประสงค์	กิจกรรมหลัก	กลุ่มเป้าหมาย/ พื้นที่ดำเนินการ	ระยะเวลา ดำเนินการ	งบประมาณ		ผู้รับผิดชอบ
						จำนวน	แหล่งงบประมาณ	
๑	โครงการ พัฒนาระบบสารสนเทศเครือข่ายบริการสุขภาพ	เพื่อให้ข้อมูลสารสนเทศของหน่วยงานมีความสมบูรณ์ลดการบันทึกข้อมูลแบบซ้ำซ้อนเชื่อมโยงข้อมูลสุขภาพแบบไร้รอยต่อ	๑.ระบบ EMR-Connect (เชื่อมข้อมูลในเครือข่าย) ๒.ระบบ GPS (พิกัดจุด) ๓.สาเหตุการตาย (แฟ้ม Dead) ๔.ระบบดูแลผู้ป่วยประคับประคอง ๕.Datacenter	เจ้าหน้าที่ รพ.ไชยาและ คบสอ.ไชยา	ต.ค.๖๔-ก.ย.๖๕	๑. ค่าอาหารกลางวัน จำนวน ๓๐ คน x ๒ วัน x ๕๐ บาท เป็นเงิน ๓,๐๐๐ บาท ๒. ค่าอาหารว่างพร้อมเครื่องดื่ม จำนวน ๓๐ คน x ๒ วัน x ๒ มื้อ x ๒๕ บาท เป็นเงิน ๓,๐๐๐ บาท ๓. ค่าวิทยากร ๑ คน x ๒ วัน x ๖ ชม. x ๖๐๐ บาท เป็นเงิน ๗,๒๐๐ บาท ๔. ค่าโปรแกรม เป็นเงิน ๓๐,๐๐๐ บาท  <b>รวมเป็นเงิน ๔๓,๒๐๐ บาท</b>	OP๖๕	ภานุ/ สุทธิวิทย์/ สรวรรยา

ประเด็นยุทธศาสตร์ที่ ๔ สร้างเสริมการมีส่วนร่วมภาคีเครือข่าย  
แผนปฏิบัติการและงบประมาณดำเนินงาน เครือข่ายบริการสุขภาพอำเภอไชยา ปีงบประมาณ ๒๕๖๕

ลำดับ	ชื่อโครงการ	วัตถุประสงค์	กิจกรรมหลัก	กลุ่มเป้าหมาย/ พื้นที่ดำเนินการ	ระยะเวลา ดำเนินการ	งบประมาณ		ผู้รับผิดชอบ
						จำนวน	แหล่งงบ	
๑	โครงการอบรมอาสาสมัคร สาธารณสุขประจำหมู่บ้าน เครือข่ายบริหารสุขภาพ อำเภอไชยา จังหวัด สุราษฎร์ธานี ปีงบประมาณ ๒๕๖๕	๑. เพื่อให้ อสม. ใหม่ มีความรู้ ความเข้าใจใน การปฏิบัติงาน ฝึกทักษะ วิธีการใช้ เครื่องมือในการ ดำเนินงาน ส่งเสริมสุขภาพ และป้องกันโรค เมื่อสำเร็จการ ฝึกอบรมตาม หลักสูตร ๒. เพื่อเพิ่ม สัดส่วนความ ครอบคลุม อสม.ต่อหลังคา เรือน	๑.ฝึกอบอรมนอก หน่วยบริการ ๒.ฝึกปฏิบัติงาน ในหน่วยบริการ	๑. อสม.ใหม่ จำนวน ๑๐๐ คน ๒.เจ้าหน้าที่ ๓๐ คน	มกราคม ๒๕๖๕	๑.ค่าอาหารกลางวันผู้เข้ารับการ อบรม (๘๐ คน x ๒๕๐ บาท x ๓ มื้อ) เป็นเงิน ๖๐,๐๐๐ บาท ๒. ค่าอาหารเย็นผู้เข้ารับการอบรม (๘๐ คน x ๒๕๐ บาท x ๒ มื้อ) เป็น เงิน ๔๐,๐๐๐ บาท ๓.ค่าอาหารว่างผู้เข้ารับการอบรม (๘๐ คน x ๔๐ บาท x ๔ มื้อ) เป็นเงิน ๑๒,๘๐๐ บาท ๔. ค่าที่พัก คี๊นละ ๖๐๐ บาท x ๕๐ คน x ๒ วัน เป็นเงิน ๖๐,๐๐๐ บาท ๕. ค่าวิทยากร ๕.๑ แบบบรรยาย ๑๒ ชม.ๆละ ๓๐๐ บาท เป็นเงิน ๓,๖๐๐ บาท ๕.๒ แบบกลุ่ม ๑๒ ชม.ๆละ ๓๐๐ จำนวน ๓ คน เป็นเงิน ๑๐,๘๐๐ บาท ๖. ค่าวัสดุอบรม เป็นเงิน ๑๐,๐๐๐ บาท	OP ๖๕	สุรียา/ สินีนากู

ลำดับ	ชื่อโครงการ	วัตถุประสงค์	กิจกรรมหลัก	กลุ่มเป้าหมาย/ พื้นที่ดำเนินการ	ระยะเวลา ดำเนินการ	งบประมาณ		ผู้รับผิดชอบ
						จำนวน	แหล่งงบ	
๑	โครงการอบรมอาสาสมัคร สาธารณสุขประจำหมู่บ้าน เครือข่ายบริหารสุขภาพ อำเภอไชยา จังหวัด สุราษฎร์ธานี ปีงบประมาณ ๒๕๖๕ (ต่อ)					๗. ค่าอาหารกลางวันการฝึก ปฏิบัติงานในพื้นที่ ๗.๑ ค่าอาหารมื้อกลางวัน ๕๐ คนๆละ ๕๐ บาท จำนวน ๒ มื้อ เป็นเงิน ๕,๐๐๐ บาท ๗.๒ ค่าอาหารว่างจำนวน ๕๐ คนๆ ละ ๒๕ บาท ๔ มื้อ เป็นเงิน ๕,๐๐๐ บาท  <b>รวมเป็นเงิน ๒๐๗,๒๐๐ บาท</b>	OP ๖๕	สุรียา/ สินีนานู

ลำดับ	ชื่อโครงการ	วัตถุประสงค์	กิจกรรมหลัก	กลุ่มเป้าหมาย/ พื้นที่ดำเนินการ	ระยะเวลา ดำเนินการ	งบประมาณ		ผู้รับผิดชอบ
						จำนวน	แหล่งงบ	
๒	โครงการพัฒนาศูนย์เด็กเล็กคุณภาพ อำเภอไชยา	๑. เพื่อพัฒนาศูนย์เด็กเล็กคุณภาพให้มีการประเมินมาตรฐานที่เป็นมาตรฐานเดียวกัน ๒. ศูนย์เด็กเล็กมีการพัฒนาและผ่านเกณฑ์ศูนย์เด็กเล็กคุณภาพ	๑. ให้ความรู้เพื่อพัฒนาศูนย์เด็กเล็กในอำเภอไชยาผ่านเกณฑ์ศูนย์พัฒนาเด็กเล็กคุณภาพ ๑.๑ ให้ความรู้ครูผู้ดูแลเด็ก ๒ แต่งตั้งคณะกรรมการร่วมไปประเมินศูนย์เด็กเล็กปลอดโรค ๓. ออกประเมินศูนย์พัฒนาเด็กเล็กคุณภาพ/ศูนย์เด็กเล็กปลอดโรค	๑. ครูผู้ดูแลเด็ก ๒๓ ศ พ ด . เท่ากับ ๒๓ คน ๒. จนท.รพ.สต. แห่งละ ๑ คน เท่ากับ ๙ คน ๓. จนท.รพ.ไชยา ๑ คน ๔. จนท. สสอ. ไชยา ๒ คน รวม ๓๕ คน	ก.พ.๖๕- ก.ย.๖๕	๑. ค่าอาหารว่างและเครื่องดื่ม (๕๐ บาท x ๓๕ คน) เป็นเงิน ๑,๗๕๐ บาท ๒. ค่าอาหารว่างและเครื่องดื่ม (๒๕ บาท x ๒ มื้อ x ๓๕ คน) เป็นเงิน ๑,๗๕๐ บาท ๓. ค่าเอกสารในการจัดประชุม (๒๕ บาท x ๓๕ คน) เป็นเงิน ๘๗๕ บาท ๔. ค่าตอบแทนวิทยากร (๖๐๐ บาท x ๖ ชม.) เป็นเงิน ๓,๖๐๐ บาท ๕. ค่าวัสดุอุปกรณ์ในการจัดประชุม เป็นเงิน ๓,๐๐๐ บาท ๖. ค่าเกียรติบัตรศูนย์พัฒนาเด็กเล็กคุณภาพ (๕๐ x ๒๕ แห่ง) เป็นเงิน ๑,๒๕๐ บาท	PPB ๖๕	มนตรี /สิริพร
						<b>รวมเป็นเงิน ๑๒,๒๒๕ บาท</b>		

ประเด็นยุทธศาสตร์ที่ ๕ พัฒนาในการดำเนินงานด้านการประเมินผลและควบคุมกำกับงาน  
แผนปฏิบัติการและงบประมาณดำเนินงาน เครือข่ายบริการสุขภาพอำเภอไชยา ปีงบประมาณ ๒๕๖๕

ลำดับ	ชื่อโครงการ	วัตถุประสงค์	กิจกรรมหลัก	กลุ่มเป้าหมาย/ พื้นที่ดำเนินการ	ระยะเวลา ดำเนินการ	งบประมาณ		ผู้รับผิดชอบ
						จำนวน	แหล่งงบ	
๑	โครงการประชุมปฏิบัติการติดตามตัวชี้วัดรับดับอำเภอและผู้รับผิดชอบบันทึกข้อมูลตามตัวชี้วัดเครือข่ายบริการสุขภาพอำเภอไชยา ปีงบประมาณ ๒๕๖๕	๑. ติดตามตัวชี้วัดงาน PA ๒. เพื่อติดตามตัวชี้วัด PPA ๓. เพื่อติดตามตัวชี้วัด PPB ๔. เพื่อติดตามตัวชี้วัด QOF ๕. เพื่อติดตามตัวชี้วัด Fee schedule ๖. ตัวชี้วัดตามยุทธศาสตร์ คบสอ.ไชยา ปี ๒๕๖๕	<b>กิจกรรมที่ ๑</b> ๑. จัดตั้งทีมติดตามตัวชี้วัดระดับอำเภอ ๒. ประเมินผลงานรายไตรมาส ๓. ประชุมสรุปผลงานรายไตรมาส และแลกเปลี่ยนเรียนรู้วิธีการบันทึกข้อมูลเชิงคุณภาพในตัวชี้วัดที่มีปัญหา ๔. ทีมติดตามตัวชี้วัดระดับอำเภอนำเสนอข้อมูลต่อผู้บริหารทุก ๓ เดือน <b>กิจกรรมที่ ๒</b> ๕. ประชุมผู้รับผิดชอบหลักโครงการร่วมกับ คบสอ.ไชยา ๒ ครั้ง	๑. ผู้รับผิดชอบตัวชี้วัดต่างๆ - รพ.ไชยา ๒ คน - สสอ. ๒ คน - รพ.สต. แห่งละ ๒ คน <b>รวม ๒๒ คน</b> - ผู้รับผิดชอบหลักโครงการร่วม คบสอ.ไชยา <b>จำนวน ๓๐ คน</b>	จ.ค.๖๔ - ก.ย. ๖๕	<b>กิจกรรมที่ ๑</b> ๑. ค่าอาหารกลางวันสำหรับผู้รับผิดชอบตัวชี้วัดต่างๆ (๕๐ บาท x ๓๐ คน x ๔ ครั้ง) เป็นเงิน ๖,๐๐๐ บาท ๒. ค่าอาหารว่างและเครื่องดื่มสำหรับผู้รับผิดชอบตัวชี้วัดต่างๆ (๒๕ บาท x ๒ มื้อ x ๓๐ คน x ๔ วัน) เป็นเงิน ๖,๐๐๐ บาท ๓. ค่าวัสดุอุปกรณ์ เป็นเงิน ๒,๐๐๐ บาท <b>กิจกรรมที่ ๒</b> ๔. ค่าอาหารกลางวันสำหรับผู้รับผิดชอบหลักโครงการร่วม คบสอ.ไชยา (๕๐ บาท x ๓๐ คน x ๒ ครั้ง) เป็นเงิน ๓,๐๐๐ บาท ๕. ค่าอาหารว่างและเครื่องดื่มสำหรับผู้รับผิดชอบหลักโครงการร่วม (๒๕ บาท x ๒ มื้อ x ๓๐ คน x ๒ ครั้ง) เป็นเงิน ๓,๐๐๐ บาท <b>รวมเป็นเงิน ๒๐,๐๐๐ บาท</b>	OP ๖๕	นพดล/สุริยา

ลำดับ	ชื่อโครงการ	วัตถุประสงค์	กิจกรรมหลัก	กลุ่มเป้าหมาย/ พื้นที่ดำเนินการ	ระยะเวลา ดำเนินการ	งบประมาณ		ผู้รับผิดชอบ
						จำนวน	แหล่งงบ	
๒	โครงการรับนิเทศ ประจำปี ๒๕๖๕	-เพื่อรับการ ติดตามตัวชี้วัด PA และตัวชี้วัด ตรวจราชการ สาธารณสุข -เพื่อสรุปผล การขับเคลื่อน งานสาธารณสุข	-ประชุมผู้รับ ชอบตัวชี้วัด สำคัญระดับ เครือข่าย -จัดทำรายงาน ตัวชี้วัดเพื่อรับ การนิเทศ -นำเสนอผลการ ปฏิบัติงาน -รับฟัง ข้อเสนอแนะ และสรุปผลการ นิเทศ	- คณะกรรมการ คบ.สอ.ไชยา และเจ้าหน้าที่ ผู้เกี่ยวข้อง จำนวน ๓๐ คน - ผู้มานิเทศ ๑๕ คน	- ครั้งที่ ๑ พ.ย. ๖๔ - ธ.ค.๖๔ - ครั้งที่ ๒ มี.ย. ๖๕ - ก.ค.๖๕ (ทั้งนี้อาจ เปลี่ยนแปลง ตามแผนงาน นิเทศงานของ สสจ. สุราษฎร์ ธานี)	๑. ค่าอาหารกลางวัน สำหรับผู้รับ การนิเทศงาน (๕๐ บาท x ๓๐ คน x ๒ ครั้ง) เป็นเงิน ๓,๐๐๐ บาท ๒. ค่าอาหารว่างและเครื่องดื่ม สำหรับผู้รับการนิเทศงาน (๒๕ บาท x ๒ มื้อ x ๓๐ คน x ๒ ครั้ง) เป็นเงิน ๓,๐๐๐ บาท ๓. ค่าจัดทำเอกสาร ๑๕ เล่ม x ๒๐๐ บาท x ๒ ครั้ง ๖,๐๐๐ บาท	OP ๖๕	นพดล/สุริยา
						<b>รวมเป็นเงิน ๑๒,๐๐๐ บาท</b>		

ลำดับ	ชื่อโครงการ	วัตถุประสงค์	กิจกรรมหลัก	กลุ่มเป้าหมาย/ พื้นที่ดำเนินการ	ระยะเวลา ดำเนินการ	งบประมาณ		ผู้รับผิดชอบ
						จำนวน	แหล่งงบ	
๓	โครงการประชุมเชิงปฏิบัติการจัดทำแผนพัฒนาระบบสุขภาพเครือข่ายบริการสุขภาพอำเภอไชยา จังหวัดสุราษฎร์ธานี ปีงบประมาณ ๒๕๖๖	๑. เพื่อให้ทุกหน่วยงาน /กลุ่มงาน /ฝ่ายต่างๆ ได้สรุปผลการดำเนินงาน ในปี ๒๕๖๕ และวิเคราะห์หาจุดอ่อน อุปสรรค จุดแข็ง มองหาโอกาส สู่การพัฒนาด้านสุขภาพ และมีการรทบทวนกลยุทธ์และตัวชี้วัดต่างๆ ๒. เพื่อให้ทุกหน่วยงานได้มีแผนปฏิบัติการเชิงกลยุทธ์ของหน่วยงาน ประจำปีงบประมาณ ๒๕๖๕	<b>กิจกรรมที่ ๑</b> ประชุมสรุปผลการปฏิบัติงาน และวิเคราะห์ผลงานตามตัวชี้วัด ปีงบประมาณ ๒๕๖๕ <b>กิจกรรมที่ ๒</b> ประชุมวิเคราะห์หาจุดแข็ง จุดอ่อน ภัยคุกคาม และปัญหาอุปสรรค (SWOT)	คณะกรรมการค.บ.ส.อ. และเจ้าหน้าที่ที่เกี่ยวข้องกับการทำแผนปฏิบัติการ จำนวน ๖๐ คน	ส.ค. - ก.ย.๖๕	<b>กิจกรรมที่ ๑</b> ๑. ค่าอาหารว่างและเครื่องดื่ม(๒๕ บาท x ๖๐ คน x ๔ มื้อ) เป็นเงิน ๖,๐๐๐ บาท ๒. ค่าอาหารกลางวัน (๕๐ บาท x ๖๐ คน x ๒ มื้อ) เป็นเงิน ๖,๐๐๐ บาท <u>รวมเป็นเงิน ๑๒,๐๐๐ บาท</u> <b>กิจกรรมที่ ๒</b> ๑. ค่าอาหารว่างและเครื่องดื่ม(๒๕ บาท x ๖๐ คน x ๒ มื้อ) เป็นเงิน ๓,๐๐๐ บาท ๒. ค่าอาหารกลางวัน (๕๐ บาท x ๖๐ คน x ๑ มื้อ) เป็นเงิน ๓,๐๐๐ บาท ๓. ค่าวัสดุอุปกรณ์ในการจัดประชุม จำนวน ๑,๕๐๐ บาท <u>รวมเป็นเงิน ๗,๕๐๐ บาท</u>	OP ๖๕	นพดล/สุริยา

ลำดับ	ชื่อโครงการ	วัตถุประสงค์	กิจกรรมหลัก	กลุ่มเป้าหมาย/ พื้นที่ดำเนินการ	ระยะเวลา ดำเนินการ	งบประมาณ		ผู้รับผิดชอบ
						จำนวน	แหล่งงบ	
๓	โครงการประชุมเชิงปฏิบัติการจัดทำแผนพัฒนาระบบสุขภาพเครือข่ายบริการสุขภาพอำเภอไชยา จังหวัดสุราษฎร์ธานี ปีงบประมาณ ๒๕๖๖ (ต่อ)	๓. เพื่อจัดทำยุทธศาสตร์เครือข่ายบริการสุขภาพอำเภอไชยาจังหวัดสุราษฎร์ธานี ประจำปี ๒๕๖๕ ๔. เพื่อติดตามผลการดำเนินงานแผนปฏิบัติการและตัวชี้วัด	<b>กิจกรรมที่ ๓</b> ประชุมเชิงปฏิบัติการจัดทำแผนยุทธศาสตร์สาธารณสุขประจำปีงบประมาณ ๒๕๖๕ <b>กิจกรรมที่ ๔</b> ประชุมติดตามการดำเนินงานตามแผนยุทธศาสตร์		ส.ค. - ก.ย.๖๕	<b>กิจกรรมที่ ๓</b> ๑. ค่าพาหนะ - ค่ารถทัวร์ปรับอากาศ (๑๓,๐๐๐ ต่อวัน x ๓ วัน) เป็นเงิน ๓๙,๐๐๐ บาท - ค่ารถตู้ปรับอากาศ (๒,๕๐๐ ต่อวัน x ๓ วัน) เป็นเงิน ๗,๕๐๐ บาท ๒. ค่าที่พัก (คนละ ๗๕๐ บาท x ๖๐ คน x ๒ คืน) เป็นเงิน ๙๐,๐๐๐ บาท ๓. ค่าอาหาร ๑๘๙,๐๐๐ บาท มีรายละเอียดดังนี้ - อาหารว่าง (๕๐ บาท x ๖๐ คน x ๖ มื้อ) เป็นเงิน ๑๘,๐๐๐ บาท - อาหาร (๙๕๐ บาท x ๖๐ คน x ๓ วัน) เป็นเงิน ๑๗๑,๐๐๐ บาท ๔. ค่าตอบแทนวิทยากร (๖๐๐ บาท x ๒๐ ชม. x ๑ คน) เป็นเงิน ๑๒,๐๐๐ บาท ๗. ค่าเอกสารประกอบการประชุมและจัดทำรูปเล่ม เป็นเงิน ๖,๐๐๐ บาท  รวมเป็นเงิน ๓๔๓,๕๐๐ บาท รวมเป็นเงิน ๓๖๓,๐๐๐ บาท	OP๖๕	นพดล/สุริยา

ลำดับ	ชื่อโครงการ	วัตถุประสงค์	กิจกรรมหลัก	กลุ่มเป้าหมาย/ พื้นที่ดำเนินการ	ระยะเวลา ดำเนินการ	งบประมาณ		ผู้รับผิดชอบ
						จำนวน	แหล่งงบ	
๔	โครงการสอบภายในของ เครือข่ายบริการสุขภาพ อำเภอไชยา	-เพื่อควบคุม กำกับติดตาม ก า ร ใ ช้ งบ ปร ะ ม า ณ และควบคุมให้ หน่วยบริการใน เครือข่ายไม่มี ป ัญ ห า ท า ง การเงิน	๑ . แ ต่ ง ตั้ ง คณະกรรมาการ ต ร ว จ ส อ บ ภายใน ๒ . ต ร ว จ ส อ บ และติดตามผล การดำเนินงาน ใน รพ.สต.ทุก แห่ง ๒ ครั้ง/ปี	รพ.สต. ๙ แห่ง - คณະกรรมาการ ต ร ว จ ส อ บ ภายใน ๑๐ คน	ครั้งที่ ๑ ต.ค.๖๔ ครั้งที่ ๒ ก.ค.๖๕	๑. ค่าเบี้ยเลี้ยง วันละ ๑๒๐ บาท x ๑๐ คน x ๑๐ ครั้ง เป็นเงิน  <b>รวมเป็นเงิน ๑๒,๐๐๐ บาท</b>	OP ๖๔	สุรียา/ คมคาย/ ประไพพิมพ์

ลำดับ	ชื่อโครงการ	วัตถุประสงค์	กิจกรรมหลัก	กลุ่มเป้าหมาย/ พื้นที่ดำเนินการ	ระยะเวลา ดำเนินการ	งบประมาณ		ผู้รับผิดชอบ
						จำนวน	แหล่งงบประมาณ	
๕	โครงการประชุม คณะกรรมการ CFO เครือข่ายและผู้รับผิดชอบ การเงินการคลังหน่วย บริการ	-เพื่อจัดสรร/ ควบคุม/กำกับ/ ติดตาม การใช้ งบประมาณ ของเครือข่าย บริการสุขภาพ อำเภอไชยา	- จัดประชุม คณะกรรมการ CFO ไชยา - ส ร ู ป แ ล ะ รายงานผลการ ประชุม	๑.คณะกรรมการ CFO เครือข่าย จำนวน ๑๑ คน ๒.ผอ.รพ.สต. ๙ คน ๓.การเงิน ๙ คน	๑ ต.ค.๖๔ - ๓๐ ก.ย.๖๕	๑. ค่าอาหารกลางวันประชุม คณะกรรมการ CFO ไชยา (๕๐ บาท x ๒๙ คน x ๔ ครั้ง) เป็นเงิน ๕,๘๐๐ บาท ๒. ค่าอาหารว่างและเครื่องดื่ม ประชุม คณะกรรมการ CFO ไชยา (๒๕ บาท x ๒ มื้อ x ๒๙ คน x ๔ ครั้ง) เป็นเงิน ๕,๘๐๐ บาท	OP ๖๕	นพดล/สุริยา /วรัญญู
						<b>รวมเป็นเงิน ๑๑,๖๐๐ บาท</b>		

ลำดับ	ชื่อโครงการ	วัตถุประสงค์	กิจกรรมหลัก	กลุ่มเป้าหมาย/ พื้นที่ดำเนินการ	ระยะเวลา ดำเนินการ	งบประมาณ		ผู้รับผิดชอบ
						จำนวน	แหล่งงบ	
๖	โครงการประชุม คณะกรรมการ คบ.สอ ไชยา	<ul style="list-style-type: none"> <li>- เพื่อพิจารณาแผนงานโครงการประจำปีของคบสอ.ไชยา</li> <li>- เพื่อติดตามการขับเคลื่อนงานตามนโยบายกระทรวงสาธารณสุขและยุทธศาสตร์ของคบสอ.ไชยา</li> <li>- เพื่อพิจารณาอนุมัติการจัดสรรงบประมาณของคบสอ.ไชยา</li> <li>- เพื่อร่วมกันพิจารณาการขับเคลื่อนงานสาธารณสุขและแก้ไขปัญหาต่างๆ</li> </ul>	<ul style="list-style-type: none"> <li>- คัดเลือกคณะกรรมการคบสอ.ไชยาและเสนอ สสจ.สุราษฎร์ธานีพิจารณาแต่งตั้ง</li> <li>- จัดทำแผนการประชุมอย่างน้อยไตรมาสละ ๑ ครั้ง</li> <li>- สรุปผลและรายงานการประชุมรายไตรมาส</li> </ul>	คณะกรรมการ คบ.สอ.ไชยา ๓๓ คน	<ul style="list-style-type: none"> <li>- ต.ค.๖๔</li> <li>- ม.ค.๖๕</li> <li>- เม.ย.๖๕</li> <li>- ก.ค.๖๕</li> </ul>	๑. ค่าอาหารกลางวัน ประชุม คณะกรรมการ คบสอ.ไชยา (๕๐บาท x ๓๓ คน x ๔ ครั้ง) เป็นเงิน ๖,๖๐๐ บาท  ๒. ค่าอาหารว่างและเครื่องดื่ม ประชุมคณะกรรมการ คบสอ.ไชยา (๒๕ บาท x ๒ มื้อ x ๓๓ คน x ๔ ครั้ง) เป็นเงิน ๖,๖๐๐ บาท  <div style="background-color: yellow; text-align: center; padding: 5px;"><b>รวมเป็นเงิน ๑๓,๒๐๐ บาท</b></div>	OP๖๕	พจนา/สุริยา

ประเด็นยุทธศาสตร์ที่ ๖ มุ่งพัฒนาภูมิปัญญาท้องถิ่นสู่ชัชวาล  
แผนปฏิบัติการและงบประมาณดำเนินงาน เครือข่ายบริการสุขภาพอำเภอไชยา ปีงบประมาณ ๒๕๖๕

ลำดับ	ชื่อโครงการ	วัตถุประสงค์	กิจกรรมหลัก	กลุ่มเป้าหมาย/ พื้นที่ดำเนินการ	ระยะเวลา ดำเนินการ	งบประมาณ		ผู้รับผิดชอบ
						จำนวน	แหล่งงบประมาณ	
๑	โครงการส่งเสริมภูมิปัญญาท้องถิ่นด้านการแพทย์แผนไทยในภาคีเครือข่ายสู่วัฒนธรรมชุมชน	๑. เพื่อจัดตั้งชมรมหมอพื้นบ้านในอำเภอไชยา ๒. เพื่อรวบรวมภูมิปัญญาด้านการแพทย์แผนไทยในอำเภอไชยา ๓. เพื่อนำภูมิปัญญาที่ได้รวบรวมไปต่อยอดสู่วัฒนธรรม ๔. เพื่อเสริมสร้างการมีส่วนร่วมของภาคีเครือข่าย	<b>กิจกรรมที่ ๑</b> สำรวจหมอพื้นบ้านในอำเภอไชยา และประชุมเพื่อจัดตั้งชมรมหมอพื้นบ้าน <b>กิจกรรมที่ ๒</b> ประชุมเพื่อรวบรวมภูมิปัญญาด้านการแพทย์แผนไทย	- หมอพื้นบ้านอำเภอไชยา จำนวน ๓๐ คน - แพทย์แผนไทย และ ผู้ที่เกี่ยวข้อง จำนวน ๒๕ คน	ม.ค. ๖๕ - ก.ย. ๖๕	<b>กิจกรรมที่ ๑</b> ประชุมเพื่อจัดตั้งชมรมหมอพื้นบ้าน ๑. ค่าอาหารว่าง (๒๕ บาท x ๒ มื้อ) x ๔๐ คน จำนวน ๑ วัน เป็นเงิน ๒,๐๐๐ บาท ๒. ค่าอาหารกลางวัน ๕๐ บาท x ๔๐ คน x ๑ วัน เป็นเงิน ๒,๐๐๐ บาท ๓. ค่าเอกสาร เป็นเงิน ๕๐๐ บาท <u>เป็นเงิน ๔,๕๐๐ บาท</u>  <b>กิจกรรมที่ ๒</b> ประชุมบุคลากรทางการแพทย์แผนไทยเพื่อรวบรวมภูมิปัญญาและถอดบทเรียน ๑. ค่าอาหารว่างและเครื่องดื่ม ๒๕ บาท x ๒ มื้อ x ๑๐ คน x ๑ วัน เป็นเงิน ๕๐๐ บาท ๒. ค่าอาหารกลางวัน ๕๐ บาท x ๑๐ คน x ๑ วัน เป็นเงิน ๕๐๐ บาท	PPB ๖๕	จันทร์เพ็ญ/ ละไม/ พัชราภรณ์/ ไพโรจน์

ลำดับ	ชื่อโครงการ	วัตถุประสงค์	กิจกรรมหลัก	กลุ่มเป้าหมาย/ พื้นที่ดำเนินการ	ระยะเวลา ดำเนินการ	งบประมาณ		ผู้รับผิดชอบ
						จำนวน	แหล่งงบ	
๑	โครงการส่งเสริมภูมิปัญญาท้องถิ่นด้านการแพทย์แผนไทยในภาคีเครือข่ายสู่นวัตกรรมชุมชน (ต่อ)	๕. เพื่อพัฒนาศักยภาพบุคลากรแพทย์แผนไทยให้มีความเชี่ยวชาญด้านภูมิปัญญา	<u>กิจกรรมที่ ๓</u> อบรมเจ้าหน้าที่แพทย์แผนไทยเพื่อพัฒนาศักยภาพด้านภูมิปัญญา		ม.ค. ๖๕ - ก.ย. ๖๕	<p><u>กิจกรรมที่ ๒</u> (ต่อ)</p> <p>๓. ค่าวัสดุอุปกรณ์ เป็นเงิน ๓,๐๐๐ บาท</p> <p>๔. ค่าเอกสาร เป็นเงิน ๑,๐๐๐ บาท</p> <p>๕. ค่าเช่าเล่ม เป็นเงิน ๑,๐๐๐ บาท</p> <p style="text-align: center;">เป็นเงิน ๖,๐๐๐ บาท</p> <p><u>กิจกรรมที่ ๓</u> อบรมเจ้าหน้าที่แพทย์แผนไทยเพื่อพัฒนาศักยภาพด้านภูมิปัญญา</p> <p>๑. ค่าอาหารว่างและเครื่องดื่ม ๒๕ บาท x ๒ มื้อ x ๑๕ คน x ๑ วัน เป็นเงิน ๗๕๐ บาท</p> <p>๒. ค่าอาหารกลางวัน (๕๐ บาท x ๑๕ คน) จำนวน ๑ วัน เป็นเงิน ๗๕๐ บาท</p> <p>๓. ค่าเอกสาร เป็นเงิน ๑,๐๐๐ บาท</p> <p>๔. ค่าวิทยากรนอก ชั่วโมงละ ๖๐๐ บาท จำนวน ๖ ชม. จำนวน ๑ วัน เป็นเงิน ๓,๖๐๐ บาท</p> <p>๕. ค่ายานพาหนะ วิทยากร เป็นเงิน ๓,๐๐๐ บาท</p> <p>๖. ค่าที่พักวิทยากร จำนวน ๑ คืน เป็นเงิน ๑,๒๐๐ บาท</p> <p style="text-align: center;">เป็นเงิน ๑๐,๓๐๐ บาท</p> <p style="text-align: center;"><b>รวมเป็นเงิน ๒๐,๘๐๐ บาท</b></p>	PPB ๖๕	จันทร์เพ็ญ/ ละไม/ พัชราภรณ์/ ไพโรจน์

ลำดับ	ชื่อโครงการ	วัตถุประสงค์	กิจกรรมหลัก	กลุ่มเป้าหมาย/ พื้นที่ดำเนินการ	ระยะเวลา ดำเนินการ	งบประมาณ		ผู้รับผิดชอบ
						จำนวน	แหล่งงบ	
๒	โครงการกระเป๋ายา สมุนไพรในครัวเรือน อำเภอไชยา	๑. เพื่อส่งเสริม ให้ครัวเรือนใน อำเภอไชยามี การใช้ยา สมุนไพรในการ รักษาโรค เบื้องต้นด้วย ตนเอง ๒. เพื่อลด ระยะเวลาการ รอคอย และ ความแออัดใน การเข้ารับรักษา โรคเบื้องต้น ณ สถานพยาบาล ๓. เพื่อลด รายจ่าย ครัวเรือนในการ เดินทางไป รักษาพยาบาล ณ โรงพยาบาล/ รพ.สต.	<b>ขั้นเตรียมการ</b> ๑. ดำเนินการ เขียนโครงการ เพื่อขออนุมัติ ต่อผู้บริหาร ๒. จัดทำคู่มือ การใช้ยา สมุนไพรสามัญ ประจำบ้าน ๓. จัดเตรียมยา สมุนไพรให้ พร้อมแก่การ เบิกจ่ายใส่ใน กระเป๋ายา <b>ขั้นดำเนินงาน</b> ๑. ประชุมและ ประสาน หน่วยงานภาคี เครือข่ายที่ เกี่ยวข้องในการ ดำเนินงาน	-ประชาชนใน อำเภอไชยาที่ เข้าร่วม โครงการ กระเป๋ายา สมุนไพรใน ครัวเรือน อำเภอไชยา จำนวน ๓๕ ครัวเรือน	ม.ค. ๖๕ - ก.ย. ๖๕	๑. ค่ากระเป๋ายาให้แก่ครัวเรือนที่เข้าร่วม โครงการ จำนวน ๑๐ ใบ ราคาใบละ ๖๐ บาท เป็นเงิน ๖๐๐ บาท ๒. ค่าป้ายสติ๊กเกอร์ติดกระเป๋ายาหน้า- หลัง จำนวน ๑๐ ใบ ราคาใบละ ๔๐ บาท เป็นเงิน ๔๐๐ บาท ๓. ค่ายาสมุนไพร (ยาใช้ภายใน) - ยาฟ้าทลายโจร ปริมาณ ๕๐๐ มิลลิกรัม/แคปซูล ขนาดบรรจุ ๖๐ แคปซูล จำนวน ๘๔ กระปุก กระปุกละ ๗๕ บาท เป็นเงิน ๖,๓๐๐ บาท - ยาขมิ้นชัน ปริมาณ ๕๐๐ มิลลิกรัม/ แคปซูล ขนาดบรรจุ ๖๐ แคปซูล จำนวน ๘๔ กระปุก กระปุกละ ๖๕ บาท เป็นเงิน ๕,๔๖๐ บาท - ยาเถาวัลย์เปรียง ปริมาณ ๔๐๐ มิลลิกรัม/แคปซูล ขนาดบรรจุ ๖๐ แคปซูล จำนวน ๘๔ กระปุก กระปุกละ ๗๐ บาท เป็นเงิน ๕,๘๘๐ บาท - ยามะขามแขก ปริมาณ ๔๐๐ มิลลิกรัม/แคปซูล ขนาดบรรจุ ๖๐ แคปซูล จำนวน ๘๔ กระปุก กระปุกละ ๖๐ บาทเป็นเงิน ๕,๐๔๐ บาท	PPB ๖๕	จันทร์เพ็ญ/ ละไม

ลำดับ	ชื่อโครงการ	วัตถุประสงค์	กิจกรรมหลัก	กลุ่มเป้าหมาย/ พื้นที่ดำเนินการ	ระยะเวลา ดำเนินการ	งบประมาณ		ผู้รับผิดชอบ
						จำนวน	แหล่งงบ	
๒	โครงการกระเป๋ายา สมุนไพรในครัวเรือน อำเภอไชยา	๔. เพื่อเพิ่ม มูลค่าการใช้ยา สมุนไพรให้เพิ่ม มากขึ้น	๒.ติดต่อประสานงาน ประธาน อสม. และ สํ ำ ร ว จ อ ส ม . ผู้รับผิดชอบดูแล กระเป๋ายา ๓. ดำเนินงานตาม โครงการกระเป๋ายา ๔. ติดตาม และ ประเมินผลการ ดำเนินงาน <b>การประเมินผล</b> ๑. ครัวเรือนที่เข้า ร่วมโครงการการ บันทึกข้อมูลลงใน แบบฟอร์มที่ DB๐๑ ๒. การรวบรวม ข้อมูลบันทึกลงใน แบบฟอร์มที่ DB๐๒ ๓. การรายงานผล ข้อมูลรายไตรมาสใน แบบฟอร์มที่ DB๐๓		ม.ค. ๖๕ - ก.ย. ๖๕	- ยาเหลืองปิดสมุทร ปริมาณ ๕๐๐ มิลลิกรัม/แคปซูล ขนาดบรรจุ ๑๐ แคปซูล จำนวน ๘๔ กระปุก กระปุกละ ๒๐ บาท เป็นเงิน ๑,๖๘๐ บาท - ยาหอมเทพจิตร ปริมาณ ๑๕ กรัม/ซอง จำนวน ๘๔ ซอง ซองละ ๔๐ บาท เป็นเงิน ๓,๓๖๐ บาท - ยาอมประสะมะแว้ง ปริมาณ ๕ กรัม/ซอง จำนวน ๘๔ ซอง ซองละ ๒๐ บาท เป็นเงิน ๑,๖๘๐ บาท <u>เป็นเงิน ๒๙,๔๐๐ บาท</u>  <b>รวมเป็นเงิน ๓๐,๔๐๐ บาท</b>	PPB ๖๕	จันทร์เพ็ญ/ ละไม

ภาคผนวก

**รายชื่อคณะกรรมการผู้จัดทำ  
แผนปฏิบัติการราชการ เครือข่ายบริการสุขภาพอำเภอไชยา  
จังหวัดสุราษฎร์ธานี ประจำปี ๒๕๖๕**

๑	นพ.ศราวุธ เรืองสนาม	ผู้อำนวยการโรงพยาบาลไชยา	โรงพยาบาลไชยา
๒	นายบุญธรรม มิ่งแก้ว	สาธารณสุขอำเภอไชยา	สสอ.ไชยา
๓	นายสุรียา เชื่องช้าง	ผู้ช่วยสาธารณสุขอำเภอ	สสอ.ไชยา
๔	นายนพดล หนูแก้ว	นักวิชาการสาธารณสุขชำนาญการ	โรงพยาบาลไชยา
๕	นางพจนา เหมาะประมาณ	พยาบาลวิชาชีพชำนาญการพิเศษ	โรงพยาบาลไชยา
๖	นายสุพสิทธิ์ ปุณนา	นักจัดการงานทั่วไปปฏิบัติการ	โรงพยาบาลไชยา
๗	นางทิพวรรณ เกตุแสง	พยาบาลวิชาชีพชำนาญการพิเศษ	โรงพยาบาลไชยา
๘	นางชญญา เทพเฉลิม	ทันตแพทย์ชำนาญการพิเศษ	โรงพยาบาลไชยา
๙	นางสาววรงค์ศิริ สุขโข	นักเทคนิคการแพทย์ชำนาญการ	โรงพยาบาลไชยา
๑๐	นายเจริญชัย เกตุแสง	เภสัชกรชำนาญการ	โรงพยาบาลไชยา
๑๑	นางพนิตา ชูศิลป์ทอง	พยาบาลวิชาชีพชำนาญการ	โรงพยาบาลไชยา
๑๒	นางสุจิตรา แสงขำ	พยาบาลวิชาชีพชำนาญการ	โรงพยาบาลไชยา
๑๓	นางสาวนภาพร ศีกเสื่อ	พยาบาลวิชาชีพชำนาญการ	โรงพยาบาลไชยา
๑๔	นางศศิธร ไกรรัตน์	พยาบาลวิชาชีพชำนาญการ	โรงพยาบาลไชยา
๑๕	นางกานดา อินทชาติ	พยาบาลวิชาชีพชำนาญการ	โรงพยาบาลไชยา
๑๖	นางสาวมุกิตา ทองแถม	พยาบาลวิชาชีพชำนาญการ	โรงพยาบาลไชยา
๑๗	นางนภัค รักษาพราหมณ์	พยาบาลวิชาชีพชำนาญการ	โรงพยาบาลไชยา
๑๘	นางลลิตา แทนชื่น	พยาบาลวิชาชีพชำนาญการ	โรงพยาบาลไชยา
๑๙	นางอำไพ กล่อมสุวรรณ	พยาบาลวิชาชีพชำนาญการ	โรงพยาบาลไชยา
๒๐	นางสาวสุนนา พิมล	พยาบาลวิชาชีพชำนาญการ	โรงพยาบาลไชยา
๒๑	นางสุดา สันทลี	พยาบาลวิชาชีพชำนาญการ	โรงพยาบาลไชยา
๒๒	นางนิตยา จิตรำพัน	พยาบาลวิชาชีพชำนาญการ	โรงพยาบาลไชยา
๒๓	นางสาวสิริพร วงศ์ทวีทอง	พยาบาลวิชาชีพชำนาญการ	โรงพยาบาลไชยา
๒๔	นางสายพิณ เชื่องช้าง	พยาบาลวิชาชีพชำนาญการ	โรงพยาบาลไชยา
๒๕	นางสินีนานฎ ครุฑทิพย์	พยาบาลวิชาชีพชำนาญการ	โรงพยาบาลไชยา
๒๖	นางสาวปาลิดา จันท์เพชร	พยาบาลวิชาชีพชำนาญการ	โรงพยาบาลไชยา
๒๗	นายอับดุลมุสตอลิบ วัสแล๊ะ	นักเทคนิคการแพทย์ปฏิบัติการ	โรงพยาบาลไชยา
๒๘	นายภาณุ ทิพย์หมัด	นักวิชาการคอมพิวเตอร์	โรงพยาบาลไชยา
๒๙	นางเยาวมาลย์ ทองเกษม	เจ้าพนักงานเวชสถิติชำนาญงาน	โรงพยาบาลไชยา
๓๐	นางสาวบงกช เทพขุน	นักวิชาการสาธารณสุขชำนาญการ	โรงพยาบาลไชยา
๓๑	นางสาวประไพพิมพ์ สายช่วย	นักวิชาการการเงินและบัญชี	โรงพยาบาลไชยา
๓๒	นางสาวรัตนา มณีรัตน์	นักทรัพยากรบุคคล	โรงพยาบาลไชยา
๓๓	นางสาวศิริณัฐ อินทเชื้อ	นักรังสีการแพทย์ชำนาญการ	โรงพยาบาลไชยา

**รายชื่อคณะทำงานผู้จัดทำ  
แผนปฏิบัติการราชการ เครือข่ายบริการสุขภาพอำเภอไชยา  
จังหวัดสุราษฎร์ธานี ประจำปี ๒๕๖๕**

๓๔	นางสาวคมคาย ปฏิแพทย	เจ้าพนักงานการเงินและบัญชีชำนาญงาน	โรงพยาบาลไชยา
๓๕	นางสาวชนิกา แทนโชติ	นักโภชนาการ	โรงพยาบาลไชยา
๓๖	นางสาวทอรุ่ง ทวีทรัพย์	นักกายภาพบำบัด	โรงพยาบาลไชยา
๓๗	นางสาวบัลกีศ มามะ	แพทย์แผนไทย	โรงพยาบาลไชยา
๓๘	นางวิรัช ฝือกวาริ	นักวิชาการการเงินและบัญชี	โรงพยาบาลไชยา
๓๙	นางสาวจุฑารัตน์ วัตชื่น	นักวิชาการสาธารณสุข	โรงพยาบาลไชยา
๔๐	นางสาวสวรรยา สนวนนนท์	นักวิชาการคอมพิวเตอร์	โรงพยาบาลไชยา
๔๑	นางสาวสาธิตา ทิพย์ประสงค์	เจ้าพนักงานเวชสถิติ	โรงพยาบาลไชยา
๔๒	นางชฎาพร สองสมุทร	เจ้าพนักงานธุรการ	โรงพยาบาลไชยา
๔๓	นางสาวจุฑารัตน์ จะรอนรัมย์	นักวิชาการสาธารณสุข	โรงพยาบาลไชยา
๔๔	นายรัชนิกร ปานทอง	นักวิชาการสาธารณสุขชำนาญการ	สสอ.ไชยา
๔๕	นายมนตรี อินทร์เนื่อง	เจ้าพนักงานสาธารณสุขชำนาญงาน	สสอ.ไชยา
๔๖	นางสาวละไม บุษบรรณ	นักวิชาการสาธารณสุขชำนาญการ	สสอ.ไชยา
๔๗	นางสาวกัญฐมณี แซ่ภู	นักวิชาการการเงินและบัญชี	สสอ.ไชยา
๔๘	นายสุทธิวิทย์ ช่วยเวช	นักวิชาการคอมพิวเตอร์	สสอ.ไชยา
๔๙	นายวีรญาณ ปาจริยพันธ์ุ	เจ้าพนักงานสาธารณสุขชำนาญงาน	ผอ.รพ.สต.โมถ่าย
๕๐	นางจันทร์จิรา ชุนไชยรักษ์	พยาบาลวิชาชีพชำนาญการ	รพ.สต.โมถ่าย
๕๑	นางพจณี ทองร้อยชั่ง	พยาบาลวิชาชีพชำนาญการ	รพ.สต.โมถ่าย
๕๒	นายวิทยา ทองร้อยชั่ง	นักวิชาการสาธารณสุขชำนาญการ	ผอ.รพ.สต.ป่าเว
๕๓	นางฉวีวรรณ ตีมีศรี	พยาบาลวิชาชีพชำนาญการ	รพ.สต.ป่าเว
๕๔	นายภาณุวัฒน์ รุ่งแสง	เจ้าพนักงานสาธารณสุขชำนาญงาน	ผอ.รพ.สต.เวียง
๕๕	นางหทัยรัตน์ ศักดิ์แก้ว	พยาบาลวิชาชีพชำนาญการ	รพ.สต.เวียง
๕๖	นายกำธร รักษาพรหมณ์	นักวิชาการสาธารณสุขชำนาญการ	ผอ.รพ.สต.พุมเรียง
๕๗	นางสาวณัฐยา เชื่องช้าง	นักวิชาการสาธารณสุขปฏิบัติการ	รพ.สต.พุมเรียง
๕๘	นางอารดี วุฒิจันทร์	พยาบาลวิชาชีพชำนาญการ	รพ.สต.พุมเรียง
๕๙	นางสาวฟารีดา เส้นธนู	แพทย์แผนไทย	รพ.สต.พุมเรียง
๖๐	นางสาวเสาวรัตน์ หมัดอะด้า	นักกายภาพบำบัด	รพ.สต.พุมเรียง
๖๑	นางสาวกรกนก ชื่นวิเศษ	นักวิชาการสาธารณสุข	รพ.สต.พุมเรียง
๖๒	นางรัตนา กรุยะ	พยาบาลวิชาชีพชำนาญการ	รพ.สต.ตะกรบ
๖๓	นางสาวตรีชฎา ชื่นวิเศษ	พยาบาลวิชาชีพชำนาญการ	รพ.สต.ตะกรบ
๖๔	นางสาวณัฐวดี แวหะมะ	แพทย์แผนไทย	รพ.สต.ตะกรบ
๖๕	นายอภิรมย์ ไมทอง	เจ้าพนักงานสาธารณสุขชำนาญงาน	ผอ.รพ.สต.ทุ่ง
๖๖	นางวาสนา ทองสาลี	พยาบาลวิชาชีพชำนาญการ	รพ.สต.ทุ่ง

**รายชื่อคณะทำงานผู้จัดทำ**  
**แผนปฏิบัติการราชการ เครือข่ายบริการสุขภาพอำเภอไชยา**  
**จังหวัดสุราษฎร์ธานี ประจำปี ๒๕๖๕**

๖๗	นายสันธาน นุ่มนวลประดิษฐ์	นักวิชาการสาธารณสุขชำนาญการ	รพ.สต.เลม็ด
๖๘	นางอรัรัตน์ จุลนวล	พยาบาลวิชาชีพชำนาญการ	รพ.สต.เลม็ด
๖๙	นางสวณีย์นา เดชะ	เจ้าพนักงานสาธารณสุขปฏิบัติงาน	รพ.สต.เลม็ด
๗๐	นางสาวพัชราภรณ์ คชรัตน์	แพทย์แผนไทย	รพ.สต.เลม็ด
๗๑	นางสาวลาวัลย์ เวทยาวงศ์	นักวิชาการสาธารณสุขชำนาญการ	ผอ.รพ.สต.ปากหมาก
๗๒	นางมณฑา มนอุ้น	พยาบาลวิชาชีพชำนาญการ	รพ.สต.ปากหมาก
๗๓	นางสาววินิตตา ลาสศิลป์	นักวิชาการสาธารณสุขปฏิบัติการ	รพ.สต.ปากหมาก
๗๔	นายพนมมล ชมโหม	แพทย์แผนไทย	รพ.สต.ปากหมาก
๗๕	นายวีรศักดิ์ สอาดเอี่ยม	นักวิชาการสาธารณสุขชำนาญการ	ผอ.รพ.สต.บ้านยางโพรง
๗๖	นางสาวกรกมล ปรีชา	นักวิชาการสาธารณสุข	รพ.สต.บ้านยางโพรง
๗๗	นางสาวรุ่งระพีร์ เพชรทอง	พยาบาลวิชาชีพชำนาญการ	รพ.สต.บ้านยางโพรง

การติดตามประเมินผลการดำเนินงานตามแผนปฏิบัติการประจำปีของหน่วยงาน  
สรุปผลการดำเนินงานตามตัวชี้วัดในการตรวจราชการ  
ประจำปีงบประมาณ พ.ศ. ๒๕๖๕  
เครือข่ายบริการสุขภาพอำเภอไชยา จังหวัดสุราษฎร์ธานี

จำนวนตัวชี้วัด		จำนวนตัวชี้วัดที่วัด ของ คบสอ.	ผลการประเมิน	
			ผ่าน	ไม่ผ่าน
ยุทธศาสตร์ที่ ๑ : พัฒนาระบบบริหารจัดการบุคลากร	๑	๑	-	๑
ยุทธศาสตร์ที่ ๒ : พัฒนาระบบบริการสุขภาพ	๓๑	๓๑	๑	๓๐
ยุทธศาสตร์ที่ ๓: พัฒนาระบบสารสนเทศ	๑	๑	-	๑
ยุทธศาสตร์ที่ ๔ : สร้างเสริมการมีส่วนร่วมของภาคีเครือข่าย	๒	๒	-	๒
ยุทธศาสตร์ที่ ๕ : พัฒนาในการดำเนินงานด้านการประเมินผล และควบคุมกำกับงาน	๖	๖	๑	๕
ยุทธศาสตร์ที่ ๖ : มุ่งพัฒนาภูมิปัญญาท้องถิ่น สู่ Chaiya Herbal City	๒	๒	-	๒
<b>รวม</b>	<b>๕๒</b>	<b>๕๓</b>	<b>๒</b>	<b>๕๑</b>